時報

中華民國十八年

四月一日 星期一

今天二張售大洋三分

第八千八百五十四號

定報價目 本國及日本一個月[illegible]元 三個月二元九角 六個月五元七角 九個月八元四角 全年十一元 南洋歐美一個月二元 三個月五元八角 六個月十一元四角 九個月十六元八角 全年念二元 報費先惠郵票九五折算

廣告刊例 「封面及評論」二行起碼每日每行一元四角「國聞時報」每行七角半 [illegible]三行起碼地位須於三天前預定「新光」每方寸[illegible]「新聞欄內」每日每行四角五分「普通廣告」[illegible]起碼每日每字一分二厘「彩色廣告」加[illegible]元二色四十元三色九十元四色一百六十元[illegible]向本館廣告部接洽

本館編輯部設於上海浙江路二十五號(亦花園南首)電話中央六一二〇四 營業部設於山東路A字六號 電話中央六一二〇一 電報掛號二五一四 ▲中華郵政特准掛號立券[illegible]包特別優待[illegible]之報紙

商務印書館出版

口儒學概論

日本北村澤吉著

四開本一冊 二八〇頁 定價一元 郵費五分

我國古時唯有儒道，自孔子試整六經，儒學始興。其內含光大精微，數千年來更多闡發，其學說體系究爲何如，非有專著陳敍不易明瞭。著者爲應此需要而有儒學概論之作。書分四編，第一編述儒道源流，第二編述儒學源流，第三編述儒道之基礎，第四編述儒道之本體。取材宏博，敍述精要，並附儒道開合發展圖於編端，尤有瞭若指掌之妙。

上海新新有限公司啟事

本公司現定四月二號復業，仰各職員於四月一號先到新新旅館報名，以便整理貨物，照常營業，特此通告

上海新新有限公司啓

陳嘉庚公司

陳嘉庚公司 頭痛散 鐘標 TJAP LONTJENG OBAT SEMBOEHKEN KAPAI ASAKIT BELL BRAND HEADACHE CURE TAN KAH KEE & CO.

鐘標 頭痛散 每包七分

擁護君之領袖

人體之構成，同於國家政治之組織。耳目口鼻手足，職司動作，猶今日行政司法監察考試各院也。而其種種措施之大綱大法，乃須取決於立法院。立法院則人身之頭腦也。頭腦職司思想，爲五官四肢之領袖，故五官四肢之動作，莫不聽命而行。使或調攝失宜，致爲疾病所攻，全身各部，都感痛苦，一切動作，皆停頓矣。本公司所製「頭痛散」，係集多數名西醫及製藥家之經驗，配製而成，主治頭痛之症，其他如風寒感冒，水土不服，胸悶，牙痛，身體發熱，均能兼治，服食簡便，奏效神速。頭腦爲五官四肢之領袖，亦即爲君一身之領袖，擁護之力，惟此爲大。君欲思想活潑，動作靈捷，而無或有停頓之虞者，其常備本公司之頭痛散乎

每包七分

上海第一分行 南京路山西路西首 第二分行 北四川路武昌路口

歡迎本外代理佣金格外從豐

新加坡

陳嘉庚公司中西藥品部啓

各埠分行 杭州 南京 無錫 蕪湖 漢口 長沙 天津

國民政府賑災委員會募賑啟事

大[illegible]據報去年災區至二十二省之[illegible]骨野多[illegible]餘他如豫[illegible]陝甘[illegible]等爲委員以世英等爲常務委員指定世英爲主席世英等於三月十五日開會成立並於是日就職任事[illegible]力之[illegible]或以金錢物質相助或以語言文字宣傳[illegible]國民政府賑災委員會主席許世英常務委員[illegible]

本會臨時辦公處 南京門帘橋古獅巷一號 本會駐滬辦事處 上海雲南路仁濟善堂

今日江灣大賽馬

第三天第八次舉行大香賓賽

今日及六號(星期一及星期六)本會舉行第十九屆常年大賽馬每日准下午一點鐘起賽各賽十一次 本屆會員搖彩套頭票連大香賓票在內每套四天共洋一百零五元可向靜安寺路一四五號本會預定特此佈告

萬國體育會謹啓

翁常熟藏九成宮海內第一本
清宮藏燕文貴卷王烟客卷
中國名畫三十集出版

宋拓本翁瓶生藏海內第一非虛語定價三元▲燕文貴秋山蕭寺圖長卷定價一元半▲王煙客晴嵐暖翠卷定價二元皆清宮所藏神品▲名畫集名所東西各國所有美術學校皆奉爲圭臬茲第三十集出版定價二元半如購全部者實收洋三十元全部洋裝者加洋二元上海望平街有正書局

時機已至

凡人行事、當識時機、如時機未至、雖出全力、不免妄用、然或時機已至、而一無舉動、終亦一無所得、如今本會儲蓄之戶、已達八萬餘全會、特獎一項、已有四萬餘元、頭二三四等獎、每種已有四十二個、如是巨大之希望、凡欲儲蓄之人、咸認爲時機已至、因一經儲欵、所能得之幸運、即可隨之而至也、深望善乘時機諸君、速來入會、此佈 詳章函索卽奉

上海法租界愛多亞路七號 萬國儲蓄會啓

三星牌

生髮油 特等牙粉 花露水 香雪 太后生髮水 洗髮皂精 花玉香精 鏡面牙粉 美髮霜

買一件 贈一件

(每客每種以十件爲限)

牙膏 香皂 蚊煙香 化粧品 觀音粉 百倍 三星 醬油精

(照定價七折) (照定價八折)

十倍三星醬油精每元四瓶

另沽香水八折

批發

香皂及十倍三星醬油精照批價九五折其餘照批價九折

各種國貨日用品照定價九折

上海北四川路老靶子路北首 廣東街八號

中國化學工業社第三發行所

新屋落成 大廉價三星期 夏歷二月廿三日截止

時評

自私 (高碧)

常人心目中。殆無不以自私一語。爲可恥之名詞。言者逞其攻訐。受者引爲詬病。皆雅不欲一身有自私之口實也。實則自私一念。挾有生以俱來。自有生人。即有此念。擯斥不可。驅遣不能。吾人固難自爲諱匿。而亦甚不必用其諱匿也。自其廣義言之。自私云者。促人奮發向上之謂也。一切人生發展之意義。無不根基於自私之一念。即在最純潔高尚之行爲中。亦多少含有自私之原質焉。比如吾人見一窮苦之人。憫然動其惻隱之心。而慨然解囊相與。此固一般人所認爲純潔高尚之行爲。而絕對非出於自私者也。又如吾人路見不平。奮然挾其血氣之剛。而毅然借忿報仇。此亦一般人所認爲俠腸義抱之舉。而絕非自私可比者也。顧一按諸實際。所以如此爲者。無非爲欲滿足個人感情上之缺憾。而求心之所安。不如此。不足以平本人之心氣。則解囊相與。借忿報仇者。亦利己之一種耳。非自私而何。吾人以爲自私之念。實有其三個之階段。而其界說。亦正如自由之限制。以不侵犯他人爲率。所謂三個階段者。即(一)以純潔之動機。滿足個人之情感。所謂損己利人者之爲也。斯爲上。(二)於人無損於己有利。釣名沽譽者之所爲也。斯爲次。(三)損人以益己。品爲最下矣。

電訊

黃州將開戰

◎鄂軍戰志甚決、現正積極整備、葉琪部向下流移動、戰雲漸次濃厚、(漢口三十日東方電)

◎中央軍之先頭部隊、昨日起絡繹開到武穴上游之田家鎮、鄂軍之本陣在黃州、有於二三日中開火之勢、(漢口三十日東方電)

◎軍訊、胡宗鐸夏威等因國軍着着進展、三十晚實行總退卻、暫集中七里河、(南京三十一日下午十時電)

◎海軍過武穴、向黃岡進攻(南京三十一日下午十時電)

一路軍向湘境前進

◎京中接前方消息、一路軍已過銅鼓、向湘境前進、(南京三十一日下午十時電)

◎總政訓處組織戰時宣傳隊、計一大隊、分三區隊、各設隊長一人、每區分四組、每組十人、各組長一人、領導宣傳、其大隊長爲陳希平、一區隊長金益吾、二區隊長左鐸、三區隊長武希良(南京三十一日下午十時電)

◎總政訓處第一批政工人員、已向上游出發、二批人員、攜大宗宣傳品、不日隨主任方覺慧赴前方工作、(南京三十一日下午十時電)

朱培德抵九江會議

朱培德

朱培德今晨抵此、列席在軍艦上所開之軍事會議、此間除軍艦四隻及滿載軍隊之輪船八隻外、日艦「嵯峨」及驅逐艦「蓮」亦泊於港內、上陸之各軍、或乘汽車、或徒步、陸續開往前線、(九江三十日東方電)

平漢路上之馮軍

◎路局息、馮部已漸開動、集中臨穎確山者約三萬、在信陽至東雙河柳林店平靖關武勝關者亦約三萬、正準備南下、(北平三十一日下午七時電)

廣州桂軍全部赴北江

◎駐廣州桂軍已全數赴北江、(香港三十一日下午十時電)

廣州飛機隊出發

◎第一飛機隊長黃光銳、三十日午出發韶關、計偵探機三架、爆擊機九架、掩護隊一連、(香港三十一日下午十時電)

范石生部運彈赴郴

◎十六軍范石生部領得子彈二十九萬發、先運二十萬赴郴州、(香港三十一日下午十時電)

白崇禧抵港

◎港傳白崇禧二十九日乘日輪加拿大丸抵港、即晉省轉桂、就粵桂湘鄂聯軍總司令職、(香港三十一日下午十時電)

◎政分會秘書長廖百芳與十五軍參謀長張任文三十一日午離粵赴梧州、(香港三十一日下午十時電)

廣州各將領會議

◎三十日正午、粵將領在八路總部會議、陳濟棠主席、陳濟棠陳策主和平、鄧世增主戰、爭論甚烈、結果多數主和平、鄧憤、謂我決意不幹、擬即離粵、公安局長將屬歐陽駒、(香港三十一日下午十時電)

陳濟棠就編遣員職

◎陳濟棠三十日就廣東編遣特派員職、並電各師及各縣市、任公(李濟深)甚安全、蔣胡古以人格保障、並不以武力服粵、望一致主張和平、救黨救粵、又發出就職電云、維持粵省治安、促進大局和平、希同體此意、共策進行、又陳氏語報界記者云、爲救民衆、當服從中央、不加入旋渦、決主張和平、已赴留各軍應調回原防、(香港三十一日下午十時電)

◎陳濟棠昨在「海虎」艦上就廣東編遣特派員之職(香港三十一日東方電)

吳李仍任湯山

◎記者三十一日訪吳稚暉於湯山、吳謂任潮(李濟深)在湯終日弈棋讀書、態度甚安適、以不官爲樂、至湘事望早日解決、勿事擴大、予與任潮暫不他適云、(南京三十一日下午十時電)

方部集中將南下

◎阮玄武三十一日抵平、旋赴協和醫院謁方振武報告古北口石匣等處軍隊集中密雲、籌備就緒、令到即行、(北平三十一日下午七時電)

◎鮑剛奉方振武命、三十日晚赴通州、整飭所部待命開拔、(北平三十一日下午六時電)

劉部待餉開拔

◎劉鎮華部待餉開拔、(北平三十一日下午十時電)

劉興赴唐山

◎津訊、劉興三十日晚抵津、即赴唐山策劃軍務並報告在京接洽經過、聞劉日內即就五十三師師長職、(北平三十一日下午六時電)

駐平各軍將從新編制

◎京中對北平一四集團各軍、將從新編制、(南京三十一日下午十時電)

廣州封存紙幣展限

◎粵財廳佈告、監封中央紙幣、展限至一日止、(香港三十一日下午十時電)

北平維持治安辦法

◎商震在私宅召軍警當局議決維持治安辦法、(一)公安局會同銀行界平金融潮、(二)除衛戍軍外、禁駐城內、(三)檢查往來電報、防反動派造謠、(北平三十一日下午十時電)

危道豐離平赴奉

◎危道豐應張學良電召、三十日晨離平赴奉、(北平三十一日下午六時電)

天津宣布戒嚴

◎天津警備司令部因時局不寧、恐反動份子從中活動、特於二十八日宣佈戒嚴令、(天津三十日專電)

長沙各團體代表赴潯

◎長沙各團體昨再推仇毅代表赴九江、呼籲和平、(長沙三十一日下午三時電)

首都彙聞

◎外部前呈請裁撤汕州交涉署、昨已奉行政院指令照准、(南京三十一日下午十時電)

◎全國商聯會具呈工商部、請訂獎進中藥培養中醫人材方法、勿批准廢除、以存國粹、(南京三十一日下午十時電)

濟南青白旗復見飛揚

◎山東交涉員兼接收濟南委員長崔士傑、昨日下午由泰安來濟、中日人士到站歡迎者、站內爲滿、松室中佐暨青島日副領川南並迎至高家莊、崔帶隨員十餘人、衛兵十八人、下車後語各代表云、接收濟南、即刻可以開始、惟中央所派接收委員、連余共四人、尚有郭桐李慶施呂秀文三君、或在首都、或在泰安、尚須二三日後方能來濟、故接收或須遲二三日、崔寓膠濟飯店、交涉公署臨時辦公處設城內師範學校、今早青白旗已遍懸城埠、省府布告亦遍張通衢、民衆歡騰、氣象爲之一新、(濟南三十一日下午六時電)

津浦今日全路通車

◎津浦客車准四月一日通車、(濟南三十一日下午六時電)

魯西各縣收復

◎任應岐部張成德團於二十七日早克復臨清、斃匪四十餘人、生擒三十餘、匪向夏津方面逃竄、三十二師程心明部於二十七日早五時、克復聊城、斃匪甚多、(濟南三十一日下午六時電)

校閱駐蚌徐源泉部

◎三十一日檢閱委員李賓茂等在南營操場、校閱四十八師駐蚌全部、(蚌埠三十一日下午六時電)

蓮花共黨將肅清

◎蓮花共黨經第一獨立旅兩次痛剿、斃僞大隊長二名、匪數十名、生擒女縣委李鵬嶸、及負蓮花軍事專責之共首李克卞、餘已瓦解、不久可肅清(長沙三十一日下午三時電)

◎贛共黨現又乘機擾害、興國安遠兩縣、已被共黨大肆刦掠、朱培德令該地駐軍盡力痛剿、(南京三十一日下午十時電)

盜陵犯續獲兩名

◎在諸昌捕獲盜陵犯巳建功楊趙氏兩人、三十一日押交衛戍部待訊、(北平三十一日下午六時電)

全國律師代表開會

◎全國律師協會在京開代表大會、到各省代表六十餘人、定一日行開幕禮(南京三十一日下午十時電)

北平九六暗盤

◎三十一日九六暗盤一九二五、(北平三十一日下午七時電)

要聞

連日軍隊向北江出動

廣州八路總部會議後　李宗仁偕黃紹雄赴桂

廣州通信、第八路總指揮部自前日召集緊急會議後、已漸有明顯之表示、查二十二日下午三時、鄧世增召集黃紹雄·張文·李烱·張請文·余漢謀·香翰屏·陳章甫·伍觀淇·李柱中等、在總部樓上會議、議決兩廣當實行出兵、惟因粵省方面之第四軍長陳銘樞、第五軍長徐景唐、海軍司令陳策、財政廳長馮祝萬等、現尚留滬、乃議決即日電促回粵、並決定出兵計劃、粵方出兵十五團、桂方出兵八團至十團、粵方軍隊指定集中韶關、分向湘贛邊界出動、桂方軍隊則指定集中桂林、向湘邊移動、前敵總指揮職、決推黃紹雄担任、粵省後方事宜、則推陳濟棠担任、在陳氏未返粵以前、暫由鄧世增負責、議至五時許始散、自計劃決定後、連日已紛紛調遣軍隊出發、計念三日第一師(即第四軍)補充團陳鈺一團、已奉令乘粵漢車開赴韶關、念四日第一師第三旅陳章甫所部、已由石龍調返石牌集中、轉搭粵漢火車北上、第一師第一旅余漢謀駐西江各屬部隊、均紛紛調省、轉赴北江、廣三火車是日完全爲運載余部軍隊回省之用、駐省第一師部隊亦同時出發、第二師(即第五軍)長徐景唐所部李務滋雲瀛橋等旅、則由東江惠州直出老隆、由和平連平轉趨贛南、該師在徐景唐未返粵前暫由李務滋指揮一切、截至念四日止、陳濟棠部開抵韶關者、已有兩團一營、粵方即以該部爲先遣隊、現已陸續向贛邊前進、原駐湘邊之范石生許克祥兩部、則奉令向衡岳移動、桂方以呂煥炎伍廷颺兩部爲先遣隊、呂部駐留之張國桂伍朝樞楊義三團、已開往南雄、向大庾前進、伍部駐桂林部隊、已由桂林向黃沙河永州前進、另調龔傑元部、由桂嶺八步到贛、與呂部會合、進攻南昌九江、總部現以東南兩廣後區防軍陸續北上地方防務、請省府星夜電令各屬、轉飭所屬縣兵及各鄉警衛隊、協同各當地軍警保護、如有保護不力、惟各縣長是問、倘有匪徒出沒、或乘機散播擾亂金融者、以破壞後方治安論、軍法從事、又在總部內洋花廳對面之大客廳內、組織一前敵總指揮行營、委任張文爲參謀長、黃香圃爲秘書長、李濟深之姪李培寰爲前方辦事處主任、馬炳洪爲兵站總監、其餘參謀副官經理各處由總部各處長兼任、經於念五日成立、當此風雲緊急之際、適李宗仁突然抵粵、乃於念三晚在葵園與黃紹雄鄧世增等開秘密會議、惟以陳章甫余漢謀等均已赴韶、未能集中意見、即急電留關、召陳余等返省、二十四日午、再在總部開會、到者有黃紹雄·鄧世增·張文·張請文·香翰屏·陳章甫·余漢謀·呂煥炎·李青·馬炳洪·李烱·張惠長·舒宗鎏等、據曾參加會議之某要人云、此次會議、除分配兵力外、李宗仁曾宣佈在滬與白崇禧會晤情形、略謂白氏與彼會晤後、即喬裝乘輪赴漢、現已抵步云、後鄧世增提出日前第八路總部發出之通電、業有兩日、蔣氏仍未回復、應由總部發第二次電、隨發出敬電、會議散後、下午五時黃紹雄李宗仁即乘廣三專車赴三水、轉乘梧州派來淺水兵艦西上返梧、約三五日返粵、李即赴漢主持、

白崇禧確由日赴粵

白崇禧自離平後、其蹤跡傳說紛紜、有謂其赴大連、有謂已至日本、更有來滬赴漢赴粵諸說、茲據本報駐日記者確息、白確曾抵日、轉輪前往廣州、又東方社三十一日香港電云、據報白崇禧將由門司乘加拿大號抵港、但其行踪未悉、

蕪湖軍訊

岳維峻赴和縣　新編第一師長岳維峻、刻以所部第一旅湯家驥部、業已集中和縣、須前往點名訓話、俾便分配防務、于三十日下午四時、偕同副師長唐嗣桐、參謀蘇秩道、率領隨從副官汪毅超晉三及衛兵等、乘箏笛浦小輪、逕往和縣、約二三日內返蕪、岳維峻決定抽調現駐和縣第一旅第一團呂勇方部、駐防大通、將由和縣用輪裝運、開往大通、又駐南京之騎兵營、頃亦電令即日渡江開赴港口、遵陸開拔來蕪、約三十一日可達此間、

無爲砲兵調駐安慶　駐無爲獨立砲兵第一團第三營曹秉章部、奉令調往安慶駐防、該營二十九日業已由無抵蕪、定三十日轉輪赴省、

大前門香烟

前門品質　壓倒群烟

朱毛竄據汀州後

援汀各軍已出動　平和永定又告警　呈請指定總指揮

福州通信、共黨朱德毛澤東竄據汀州以後、即盛傳省防軍第二旅旅長郭鳳鳴陣亡、及上杭失守之訊、茲郭鳳鳴陣亡說已證實、惟上杭失守則非確、緣汀州失守之後、郭旅即退至上杭、朱毛亦跟踪而至、在上杭西門外有劇烈戰事、郭鳳鳴中流彈、當時該旅盧新銘團即有電到省報告郭氏失踪、而逃在上杭之長汀縣長邱耀鸞則電省府報告郭已陣亡、屍首無下落、旋上杭被圍、電報不通、故外間遂傳上杭失守、現經電政監督處查明永定與上杭間軍用電話尚可通、上杭仍由盧團堅守待援、是郭鳳鳴雖死、郭旅隊伍尚無重大損失、省府以朱毛猖獗、前經調本省各軍馳援、並電請贛粵派隊協剿、現已陸續接到各軍覆電、(一)盧興邦來電報告、已派兵一旅、由建汀交界分路並進、其進兵計劃、第一先堵截竄入建邵等處、第二力圖克復汀杭、第三俟各軍訂明會剿日期、即大舉圍擊、(二)陳國輝旅長來電報告、派隊兩營、由龍岩赴連城、專堵截汀漳交界、以防該匪竄入閩南、(三)湘贛剿匪總指揮何健來電、報告派有劉士毅旅長率隊赴汀救援、(四)廣東省政府亦有來電報告、派兵一團、前往協剿、並請預示會剿日期、以便令飭所部遵照、閩省政府接電後、已分電張貞盧興邦陳國輝等部、飭即訂定日期會剿、俾轉達各友軍、一鼓殲滅匪患、同時省政府並分電京滬催促暫編第一師師長張貞、陸戰隊第二旅旅長林壽國、省防軍教導團團長蕭叔宣等回省、共商平共軍事、省府常務委員鄭寶菁、日前本擬告假赴滬、現因軍事吃緊、省府要政待鄭主持、由各委挽鄭氏、鄭已銷假視事、廿二日省府常會、復由鄭提議各省委每日均須到省府一次、以便遇事討論、可見省府對汀州共亂極爲注意、海軍總司令行營亦致函省府、請設總指揮一職、指揮各軍、但總指揮人選則尚難其人云、(三月廿三日)

續函云、朱毛竄入閩西、迄今已將兼旬、關於此項消息、極爲複雜、初傳汀州陷落後上杭亦失守、嗣又傳上杭已克復、惟省委鄭寶菁語人、上杭前此僅被圍、並未失守、現已解圍、其消息自較可信、省防軍第二旅旅長郭鳳鳴死後、該部團長盧新銘有電到省報告、率同全部軍隊、赴汀反攻、昨據省府消息、謂盧團反攻汀州之後、已與共黨在汀杭間劇戰兩晝夜、盧團佔優勢、前鋒離汀州已不遠、但同時省府又得連城縣長來電告急、謂共匪將由汀竄連城、而汀屬同鄉會亦得潮州電傳消息、謂朱毛於汀州陷落之後、復圖攻永定、永定城因駐軍無多、又告失守、共潛入永城一帶之共匪、亦於此時乘機暴動、入永定城大肆焚燬刦殺、計被焚樓屋不下數百間、居民紛紛逃走、朱毛復由永定竄向金峰里一帶、擾亂不堪、現已直抵離平和數十里之中坑一帶、平和縣已閉城戒嚴、飛電到省告急云云、(此節曾載廿四日福州市聲報)但省府方面、則尚未得此訊、現省府以盧新銘團長奮勇抗戰、尚屬可嘉、已去電獎勵、並電令代理省防軍第二旅旅長、所有郭旅軍隊、統歸節制、並以閩西軍事緊急、對於來往軍情報告、尤貴敏捷、現在汀屬一帶電線多被割斷、交通梗阻、於軍事上實爲莫大障礙、故特令行電政管理局迅即派匠趕修、在未經修理以前、應由就近電局負責設法傳遞、以期敏捷、至於援汀之軍、雖經先後來電報告出動、尚未到達汀州附近、尚無情形可言、省府因據海軍行營來函請派一人爲平共軍隊總指揮、當經各省委討議之下、決定電促未就職之省委方聲濤回閩担任、方覆電云、共匪竄及閩西、聲濤責任所在、不待諸君電召、即當回省、以供驅策、奈此時閩省財政、乏人負責、軍隊指揮、格於系統不一、中央正在多事、對於閩省未能兼顧、所請自難如願、以上諸端、應如何統籌兼顧之處、即請諸君迅速決定、否則聲濤回閩、亦徒仰屋興嘆耳云云、其暫難回閩之意、於以可見、爲此省府復電呈中央云、查此次朱毛共匪由贛邊突佔長汀、形勢緊張、事機危迫、除分電所屬各師旅長派隊痛剿、並電請粵贛兩省駐軍會同剿辦外、懇援照湘贛兩省剿匪成例、請即指定總指揮一人、俾資統率、伏乞核准施行云、(三月念六日)

現駐山東之國軍

有六師十二萬人

濟南通訊、魯省經張逆再度來擾、以致雜軍蜂起、各縣人民、深爲恐惶、謠言時起、惟查山東所駐國軍、實力充實、以之掃除雜軍、游刃有餘、現以膠東一帶、有日人處處掣肘、故未便進擊、一旦濟案解決、則此項雜軍自可一掃而空、茲將最近國軍實力及駐地探錄於下、(一)二十二師吉鴻昌部、吉部爲孫良誠之直屬部隊、計有三旅二團、人數約有二萬五千、現防圍山至兗州一帶、(二)二十一師梁冠英部、計步兵二旅、騎兵一旅、大刀隊一團、人數二萬以上、駐防濟寧及曹州一帶、(三)暫編第十七師馬鴻逵部、原駐惠民一帶、現奉令調至臨清、所部計步兵一旅、騎兵一旅、人數約有三萬、勇敢善戰、於十六日由惠民開拔、十九日開抵臨清附近、(四)二十一師楊虎臣部、自由莒縣北上後、擊潰劉桂堂顧震等部、現已抵諸城、所部約二萬之衆、再加魯南魯北之四十八師徐源泉、四十九師任應岐兩部、駐魯軍隊、共有六師之衆、不下十二萬人、且皆係久經戰爭之精銳軍隊、以之應付雜軍、實綽有餘裕云、(中央社)

調經

月月紅

經水！是婦女的康健標準·倘經來色淡·乃血虧之象·經期不準·氣血不足·如果停經不行·則致命之症矣·

爲調經唯一之奇藥·藥力能去瘀生新·服之生新血而排除瘀積·凡經來或先或後·無準期者·試服一二瓶·效力大見·下次經期準而其色更紅·雖屢治無效之乾血癆！耐心服食·亦可康健通經·身弱多病之婦女·長服轉弱爲強

(定價)每瓶一元　每打十元

上海四馬路　五洲大藥房總發行

各省分行及國內外各大藥房均有分售

劉珍年報告戰況

放棄煙台前之通電　日船助張運械運兵

北平訊、劉珍年因戰略關係、放棄煙台、而守牟平、前晚劉有電到平、報告該處戰況、是劉尚未放棄煙台也、劉電如次、敬(二十四)午徑(二十五)晨宥(二十六)午各電、諒蒙鈞閱、逆軍擾我後方之部隊、係由祝逆宏德所部紀子成統率、約千餘名、業經宥(二十六)午被我軍第一師趙團完全擊潰、計俘虜官兵百餘名、槍百餘支、該逆已向西南方竄去、我軍現在追擊中、並無傷亡、煙台牟平間、交通已完全恢復、請釋鈞念、惟據大連探報、稱馬(二十一)養(二十二)等日、有日船八幡丸、裝機關槍十二架、由張敬堯解運龍口、又有子神丸、裝手槍一千二百枝、由金成良解運龍口援以輪運船載運士兵登芝罘山及牟平沙灘下地、以攻煙台弱點、又據確報、此次逆軍反攻、所有孫殿英之部、幾於完全加入助戰等語、特電併呈、伏乞察核、職劉珍年叩宥(二十六日)印

馬鴻逵電告肅清魯西

暫編第十七師師長馬鴻逵、電京張之江鹿鍾麟薛篤弼等、報告魯西已肅清、原因如次、(銜略)張逆宗昌、仰日本帝國主義之鼻息、喪心病狂、意圖死灰復燃、不惜糜爛地方、乘魯西空虛、遣派私黨僞師長王金鐸、勾結各縣人民自衛團、惡化份子、及土匪流氓、大擧暴動、以致齊河·高唐·夏津·博平·茌平·東昌·堂邑·各縣、相繼失守、清平被圍、平原·恩縣·臨清·亦危在旦夕、風聲鶴唳、人心惶惶、敝師奉命剿辦、逵即令騎兵旅攻夏津、援清平、經博平茌平直取東昌、逵率部星夜前往、二日即馳抵平原、人心稍定、即逵率隊援臨清、攻堂邑、會師東昌、幸官兵奮勇、馬(二十一)日克復夏津、養(二十二)日解清平之圍、救臨清之急、漾(二十三)日博平茌平次第克復、漾日夜即襲擊東昌、匪衆據城頑抗、激戰兩夜、于有(二十五)日拂曉、由城東北角拾梯登城、悍匪完全撲滅、即移師圍攻堂邑、於有日午後四時陽攻東關之匪、由南障登城、即時攻下、是役也、計斃匪七八百人、俘虜百餘人、生擒僞師長王金鐸、旅長馬鳳春、及團營長十餘名、獲迫擊砲八門、各步槍數百枝、軍用品馬匹無算、逵部亦微有傷亡、魯西已告肅清、現正辦理善後、恐遠道傳聞失實、特電奉聞、宮

中央大學區選補留德奧瑞津貼生

中央大學區選補留德奧瑞津貼生暫行辦法如左、(一)本大學區留德奧瑞津貼生、以在各該國自費生中選補之、(二)此項津貼以蘇籍生爲限、(三)請求津貼者須於每年八月二十一日以前具請願書、履歷成績單著作照片等件、並由各該校校長主任教授、填具證明書、請本國留學生監督或公使加函證明、寄至本大學審核、其資格須曾在各大學受Foeh Prüf而及格、或曾在各大學受Vorprüfung而及格、或已進各大學之Seminar者、但以成績優良爲合格、(四)津貼生每名月給英金八磅、一年分四期匯發、回國川資一次英金八十磅每學年以十月開始(惟十七年度補選津貼開始日期尚未限定)、(五)津貼生若中途改學他科、或入他校者、須經本大學核準、否則停止經費、(六)津貼期以二年爲限、惟成績特別優良而願繼續研究者、得繼續請津貼、每次以一年爲度、不得過二次、續請津貼時、須繳驗成績及證明書等件、(七)續請津貼之學生、須於每年五月以前、函告本大學、候成績寄到後、由本大學分別審定去取、其未曾繼續請求及請求未得核准者、即發回國川資、(八)津貼生每學期將成績報告本大學、如本大學查明成績不良、或行止不檢者、得隨時停止其津貼、

財委會之新任命

國府三十日令、(一)任命范穎鍮爲國民政府財政委員會秘書長、(二)國民政府財政委員會委員長譚延闓呈請任命程維嘉錢問樵爲財政委員會專任秘書、習良樞何軼民爲財政委員會兼任秘書、應照准、

津浦直達車將實行訊

徐州通信、路局消息、津浦直達通車、久經接洽、現有定於四月一日實行消息、駐濟日方代表野副昌德、於二十五日由濟過徐赴浦、謁津浦路局長孫鶴皋接洽一切、商洽之後、野氏即於念八日北返、沿途大站、亦有相當之接洽、抵徐後在花園飯店居住一日、於念九日返濟、沿途由津浦路派警護送、記者昨訪之於花園飯店、據聞津浦直達通車、一日或可實行云、

津浦通車與膠濟撤兵、傳有同時實行消息、外部代表崔士傑與日代表光澤於念八日由京過徐赴濟、據聞崔光任務、即係對於撤兵有所接洽計議、路方謂膠濟撤兵、即可實現、

解決聲中之中日各案
難點尚多　濟案亦未易調查

京訊、中日濟案雙方換文後、寧案漢案及修約原擬即日進行、以求早日解決、但據昨日(卅日)所得消息、中日間各懸案難點尚多、茲錄述如下、

△濟案　當王正廷與芳澤在京簽訂濟案聲明書時、即約定中日雙方各派專員四人、赴濟南實地調查、其委員人選芳澤之意、擬定駐濟日領西田、駐青日領藤田、秘書有野、參贊幗內等四人、我方擬定周龍光、崔士傑、徐東藩、江華本等四人、并爲鄭重起見、須經各該國政府命令派任調查委員長一席、將由崔士傑擔任、但因日軍須在兩個月以內撤退、在此時期、日軍仍密布膠濟路、實地調查、殊多不便、故濟案調查委員會、決從緩組織、且濟案交涉、並非議定聲明書即算了事、最難解決者、在日方能否承認我國要求之賠償額耳、

△寧案　外長王正廷、於二十八日語芳澤、南京事件、關係五國、現英美法義四國均已解決、僅中日間未商就、芳澤表示此事易辦、二十九日上午十時、芳澤偕幗內至薩家灣外部官舍、對解決寧案之辦法、有俱體之談商、但並非正式商議、

△漢案　中日漢案協定、曾由前駐滬日總領事矢田、擬具草案、并經王正廷加以修正、該項草案迄今尚存於芳澤手中、芳澤此次來京、亦曾將此項草案帶來、惟我方因十七年一月漢口事件中我國人民死千餘名之多、被日兵用水龍射擊、傷者尤多、故要求日方在協定中鄭重道歉、據聞王正廷與芳澤昨未開議漢案之原因、由於內容條款雙方意見、尚未一致云、

延吉道內災情奇重

長春通信、延吉道內、去歲霪雨連綿、夏季炎旱、秋間河水暴發、冰雹屢降、田禾收穫、不及往年二成、因是釀成數十年來未有之巨災、省政府前派員勘察、謂有災民二十一萬二千七百人、最近延吉交涉員報告、災民多以樹皮草根充饑、待哺嗷嗷、絕糧而死者、日有所聞、若不提籌救濟、無異坐視待斃等語、可見災情之奇重矣、有朝鮮稻米商趙東勝者、昨由和龍澄子溝來長、記者詢以災況、據云、海南河各支流、均屬災區、四道溝災民獨多、歷年糧食不出境、民食尚敷維持、今遇天災、有錢亦難購米、雞犬早已食盡、狗皮甚賤、揮春五道溝、農民剝樹皮以水泡爛而食、耕牛現亦無飼養者、春耕諸多艱難、當局雖放賑、杯水車薪、無濟於事、韓民被災者爲數亦鉅、災民日漸增多、哀鴻觸目皆是云云、省政府除於延吉設賑務分會外、前日令各縣提出積穀費二成、迅速辦糧、星夜運往散放、東北政委會令關伯詩在長春張家灣購紅糧三萬石尅期運至延邊、並令各機關代爲募賑、共念災民困苦、急待救援、接濟糧食、以延性命、

吉林大煤礦
擬招股開採

長春通信、吉省礦產豐富、久爲中外所注目、惜多未開採、利棄於地、殊屬可惜、一九〇二年、俄學者他路果勒夫氏、赴松花江下游考察、謂依蘭道內、不惟農林豐富、蘊蓄之石灰、如能開採、可供全滿洲之用、華人不知開採、可惜之至云云、按他路氏之言、可證吉省煤礦之豐富矣、上旬延吉發現煤礦、煤質優良、稱延邊第一佳礦、最近富錦・三姓間之雙鴨子山地方、又發現巨大煤礦、礦區長十六里、寬七里、面積一百十方里、煤質輕黑、而有油光、熱力頗大、在吉林省內、可稱惟一優良之煤礦、現由三姓紳商集資五萬元、雇工三百名、從事開採、日出煤二十餘萬斤、因交通不便、該煤只售於附近鄉村、久未爲外人知悉、前數日該礦執事、鑒於吉省煤炭缺乏、擬添招資本二百萬元、利用機械開採、並築至松花江岸之鐵路一條、預計三年中可收回原本、五年後可執東省礦業之牛耳、不久即在吉・長・哈埠等地募股、哈埠某富商、業表示出資數萬元、(二十五日)

吉海路將全路通車
定期四月十五日

吉林通信、吉海鐵路、長三百八十里、於民國十六年七月開工、首修路基、次開山洞、架橋、十七年八月、開始鋪軌、由朝陽鎮至盤石縣、於去歲十一月二十日通車、嗣後加工趕築、工程行進甚速、朝陽至煙筒山一百八十里、於一月一日通車、煙筒山至雙河鎮計一百三十里、於二月二十日通車、雙河至西陽站計五十里、於本月十五日通車、由西陽至省城僅四十三里、土工早已完竣、只待鋪軌、該路令於四月十五日以前竣工、十五日全路通車、五月一日、在省城舉行盛大之通車典禮、開通後三等票價爲吉大洋五元二角五分、合國幣三元七角、將來與奉海・京奉二路、實行聯運、預計每日進款、至少有五千元、全年營業、約三百萬元云、

宜陽災民乞賑

河南宜陽縣近發乞賑書、瀝陳浩劫狀況、大意如左、宜陽地本磽瘠、民生凋敝、近復兵災匪禍、頻頻不已、去春悍匪郭發奎等爲害尤烈、東嶺西路、村落爲墟、焚殺奸擄、時歷八月、而蒼天猶不加憐、使時令反常、秋收絕望、全邑人民、不能舉火者、達九萬餘名、草根樹皮、亦嚼食殆盡、鬻妻賣子、全家服毒者、日以爲常、浩災情況、慘不忍言、深望中外君子、慈善團體、共同援助、以救轍鮒、否則此數十萬鳩形鵠面之災黎、皆將待斃於溝壑也云云、

贛東共焰復熾
德興鄉間大燒殺
縣長電省請派兵

南昌通信、自軍隊調動後、贛東共首方志敏又率其部衆乘虛重至德興、昨日該縣旅省同鄉會又接到該縣縣長江宗益來電、報告共黨猖獗情形、略謂方志敏邵二平等嘯聚黨徒、奸淫焚殺、無所不爲、去冬雖經電請河口周旅派隊來縣剿辦一次、乃人民招待費爲數不少、而共匪之實力未曾盡消、加以往年尾月十八日、七十一團第三營十一連之叛變、勾結共匪、又增共匪之勢焰、殊屬痛心、今春匪勢大張、上月巧(十八)日黎明、下山閘攻縣屬卅都靖衛團、慘殺副團總一名、馬槍隊一名、並中傷該都駐軍第二營七連士兵數名、擊斃第二營趙副官一名、業經迭次函報、並電呈江西省政府暨民政廳各在案、刻下縣屬六區駐軍二營第六連、五區駐軍第七連、均先後奉命撤退、共匪乘機大逞凶焰、焚殺劫掠、尤甚於前、本月文(十二)日拂曉、將弋屬之姚家坂、縣屬之源頭瓦灣等處、全村焚燒、元(十三)日侵晨、又將縣屬之盤壩村李村萬村全村焚燼、可憐焦土、雞犬不留、民衆屠殺無數、什物刼奪一空、慘目傷心、殘酷無比、匪徒千數百人、快槍二百餘枝、蔓延所及、距城僅三十餘里之遙、人心惶駭、危急萬分、縣長只得督率靖衛隊民團拚命抵禦、駐靖隊於縣南之綫壞、集民團於縣西之黃柏、互通聲氣、竭力防堵、然以槍彈過少、實力單薄、寡難勝衆、弱不敵强、終恐城池被陷、縣長一身固不足惜、其如地方糜爛、人民塗炭何、除仍督隊飭彈嚴密防範、努力抵禦、並向鄰縣乞援外、相應電告貴會務希迅速向省府當道、請願派兵、馳縣援救俾得早日肅清地方得以安靖云、

日內閣改組問題
民政黨攻擊在對華外交

卅一日東京電、日內閣改組期似已漸迫、中心實然在外相椅子、以芳澤公使或小幡大使承乏說、頗相當有力、惟政黨方面、或將以久原遞相轉任、以緩和其失人望、床次說及滿鐵總裁山本條太郎說、呼聲不高、(電通社)

三十一日東京電、內閣改組之時期、田中首相對此之態度與處置、頗爲一般人所注意、閣政府內部、因恐發生內部的糾紛、多主張速於此際從事改組、(東方社)

三十一日東京電、民政黨昨日發出聲明如下、一、濟案協定、撤回最初所要求之謝罪及處罰責任者全部、將賠償損失與保障安全付託委員、以待將來解決、實無異懺悔出兵之非、二、滿洲事件發生後、已歷十個月、尚未能解外國之疑怪、乃重大失敗、其責當然由陸相與首相負之、三、現內閣對於內外一切問題、取秘密主義、並取等於否認議會政治及國民外交之行動、實不可恕、(電通社)

日政府買米

三十一日東京電、日政府現雖存有一百四十萬石以上之陳米、但仍承認米穀委員會昨日之決議、定決從速買收一百萬石、再視情形、繼續買收、實行期日約定在四月八日以後、買價約較市價高一元云、(電通社)

日人在南美購地
備種棉花

三十日東京電、前日本駐南美阿眞廷都城商務委員、招集資本日洋一百萬元、在阿境購買地產二千五百英畝、以備種棉花之用、(國民社)

意選舉照單獲選

三十日羅馬電、據官場宣佈、意政府所頒名單上各候選人、皆已正式獲選、(路透社)

美國對外貿易
東亞最發達

三十日華盛頓電、美商部今日發表全球商業分析年報、其根據之資料、計爲兩種、一係由美國駐外商務參贊之各國商務彙報、其他則爲在一九二八年內商部駐外各人員所徵集、其時胡佛氏任柯立芝總統內閣、商部部長各徵集員易、均由其一手主持、此次年報將一九二八年全年各地商務情形、分析詳盡、實爲商部歷史上之第一次美滿成績、該年報稱、美國出口商業以在東亞者爲最發達、計較往年收入多出百分之二十四、而東亞又以在中國銷場最廣、因中國商業情形已漸復原狀故也、計全年美國亞洲之出口貨、共計爲美金六五四〇〇〇・〇〇〇元、而由亞進口之貨、則爲數尤鉅、計共爲美金一一六九〇〇〇・〇〇〇元、自一九二十年以來、以去年對中國出口業爲最盛、而其原因則爲中國商業近來大見進步之故、對日本出口亦漸形增加、其間以汽車及棉花爲最大宗、計去年內日本全國所用之汽車、均購自美國、而日本棉織廠之原料、亦大半取給於南美、對麥島之貿易雖亦見進步、但因對其他各海外美國各屬地貿易萎靡不振、移此補彼、故與往年無何出入、致對其他各國之出口數、(三)共計爲美金二七四〇〇〇・〇〇〇元、進口則爲三九八五〇〇・〇〇〇元、據商部對中國貿易商法股副股長赫勒耶氏所發表、謂現在美商在華殊形活動、來函請求解釋該商法之各規定者、日必數起、已經呈請注册而照准之商號、共有七十五家、已呈請而尚未批准者、亦日見增加、赫氏又謂以上情形觀之、中國商情、實漸就恢復、且預料在一九二九年、當益見進步、此外尚有最好之現象、即美國全國商人、均深信中國政府在商業上極願與美國合作、(國民社)

國際聯盟會
四月份議事日程

三十日日內瓦電、據國際聯盟秘書處宣稱、四月間聯盟會將開重要會議兩起、一爲禁止僞造之國際會議、一爲聯盟會籌備縮軍委員會會議、四月份之議事程序如下、四月四日研究國際糖業風潮之專家開會、四月八日聯盟會常設經濟委員會開會所討論之事件、其最重要者爲正式決議、能否由聯盟會主持、以國際擧動制止煤業與糖業風潮、禁止僞造之國際會議、定九日開會、擬商定關於該問題之國際公約、聯盟會兒童幸福委員會、定十二日開會、將草擬收養棄兒之國際公約、聯盟會籌備縮軍委員會、定十五日開會、以期各海軍國商得同意、俾隨後進一步統籌全局實行縮減軍備、最後開會者爲十九日之白奴委員會會議、將商定計劃繼續調查白奴現狀、及國際販賣婦女以作不道德營業情形、(國民社)

古城返照記　(一七三)　(老漢)

時報版權　不准轉載

那人問修「一句話怎麼樣講」？我老爺說「一非一千銀不可、若無信息、我就參他。」那人出去帶同巡捕向我們老爺說伊就是崇靈。他將我們老爺扭住赴工巡局、我就騎馬跑回是實。等語。核與崇靈所供無異。且攀桂供內有意欲往拜崇靈、見面時伊若恐懼、再行索賄。伊若不懼、再行參奏之語。是該御史親持摺底「到門索賄情形」、實已歷歷如繪。案經連日質證、似無遁飾。應即擬結。查律載凡奏事詐不以實者、杖一百、徒三年等語。此案解任掌湖廣道御史攀桂、身爲言官、不知自愛。輒持摺底到門向崇靈索賄、尚未得財。迨被崇靈扭控後、復敢牽意瀆奏、是其挾私彈事、顯有不實、誠如聖諭、尤屬膽大。自應按律問擬、攀桂合依奏事詐不以實者杖一百徒三年律、擬杖一百、徒三年、係職官犯徒罪、應請旨即行革職發往軍臺効力贖罪。仍恭候欽定。至攀桂所指崇靈劣跡、既經奉旨原摺擲還、本應立案不行。惟該參領平日有無不法、應仍請旨飭下該管大臣隨時查明辦理。張蔭隨同攀桂拜客、係聽從服役、應免置議、謹奏。

陸賈道：這位攀都老爺拿着一張罪狀單子訛錢講價、倒是敲竹槓的新聞記者的老前輩、嵩二先生就著自己屋裏把他獲住、又像綁票大家的老祖師。就憑西霸天這三個字的綽號、也就够上惡虎村裏一個脚色、眞是熱鬧戲。便問刑部這樣奏上去以後便如何呢？文宜齋道：以後就有兩道上諭

①刑部奏審明風憲官持摺索賄、被控後牽混入奏、按律定擬一摺。御史攀桂著即革職、發往新疆効力贖罪。參領崇靈平日有無不法、著該管大臣隨時查看。餘依議。

②御史爲朝廷耳目之官、必須學識明通、方足以資獻替、嗣後宗室滿州御史、均著照漢員之例、一體考試、惟滿員五品人數不敷、自應量爲推廣、所有各衙門六七品實任京官、著各該堂官擇其品端守潔者切實保送、其內務府五品以下滿蒙人員如有堪膺此選者、准其一律保送考試、

老章道：直到鬧了那個大笑話、才叫滿員經過考試、早先爲何不考？宜齋道：這也有個緣故、清初滿人文字通順的很少、而官額卻至少也要同漢人成雙作對、若經考試、斷不能足額、所以只有不考之一法。只要各衙門保送就可挨次補用、來得容易、流品自然就龐雜不堪。旁人瞧不起、自己愈發不習上、以二百年來滿州御史笑話百出。以後改用考試的辦法、總算整頓之一道、不過他們旗下人向來怕考、學問也眞不够一考。所以雖有考試之名、並無考試之實、仍然無濟於事。大家又談了些考試的事情、津津有味、看看時候不早、各自起身告辭、說過天有工夫再聚、還要把監察制度、和考試制度的良法美意細細的討論、做書的也借此暫且作一段落、先把戲務指導的那段前文交代一番。

無錫絲業考察團
抵日後之行踪

無錫絲業考察團、三月念三日下午、搭長崎丸由滬抵神戶、即乘火車赴西京、視察綾部蠶絲養殖場、念四晚赴東京、順次赴橫濱・信州・各產絲中心地視察、約二星期餘、回至神戶、參觀國立生絲檢查所、及川西機械製作所、以及神戶榮町二丁目佐藤彥一蠶絲機械商等處、然後乘輪回國、

重慶近訊

重慶二十六日電、㊀大足訊、近日安岡湯南等處似有部隊移動情形、小川北一帶謠言甚盛、㊁二十一軍軍長劉湘以各縣市政公所之成立、不符中央規定、除渝萬兩地已改爲市政府外、通令一律裁撤、劃歸縣政府接收、㊂川西北龍綿劍什各縣災情奇重、渝市政府舉辦游藝大會募款賑濟、㊀貴陽重慶間將建築馬路、劉湘周西成委任總監督、郭汝棟任綦江段監督、就重慶設立總局、各縣設分局、現正電商中、一俟商定後、即行着手籌備、郭汝棟已於昨日返涪、

豫陝甘農務處
組織成立

馮玉祥以豫陝甘三省災歉連年、除組織賑災委員會速求救濟外、一面籌設豫陝甘農務處、以謀改良西北農業、實施根本計劃、任命湯惠霖爲處長、並以輝縣有袁氏逆產一百八十餘頃、即在此處組織農務處、規畫一切、該處現已組織就緒、開始辦公、

閩省政務勉强維持
財廳長派代說重提
印花局長派代已發表

福州通信、閩省政府主席楊樹莊、因病留滬、國府已派陳乃元代理主席、陳氏一度電辭、經行政院電令勉爲其難之後、本有即日就職之準備、嗣因各方反對聲浪甚高、故又中止、省府委員鄭寶菁林知淵日前向省府告假赴滬、祗以省委在閩者僅有鄭林及陳培錕・林寄南・許顯時・陳乃元・程時煃等七人、若林鄭告假、則不足法定人數、勢不能開會討論政務、而現在又值閩西多事之秋、若省委會停頓不開、適事更無人主持、故各委紛向林鄭挽留、林鄭遂即銷假視事、日下省委之病、亦漸就痊愈、現在靜養中、一俟醫生允許出院、即可令飭回閩、至財政廳長一席、徐桴雖迭電聲稱即來、究無確期、行政院財政部催其回閩、亦無效果、徐之眷屬且於此時離閩、殆已不作回任之念、省府爲維持現狀起見、已通令國家稅機關所有收入、非經省府核准、不得擅撥、質言之、即國家稅收入、此後均應留以補助省庫、關於派員代理財廳長一節、前曾由省府電京請示、中央認爲難以准行、最近省府當局以閩省財政病在無人負責、徐桴之回閩又屬遙遙無期、決計於未奉中央核准之先、由省府派員代理、先派員徵求財政整理委員會委員長黃炳武意見、黃毅然表示不就、省府乃又屬意於許卓然、許乃禁煙委員會委員、對此有無嘗試之勇氣、則尚未詳、總之、省府於財廳長派代一事、已具決心、許即不就、亦必更求第三者、以承其乏、與徐桴同時離閩久未回任之印花局長徐畫章、近亦有不來之訊、二十六日已由省府派楊裕聰前往代理、或謂楊且將以某委員之特殊垂青、進而代理財廳長、或亦可能之事也、(三月二十六日)

衛生部通令
滅蚊防瘧

衛生部以蚊爲傳瘧病毒物、亟應預爲防止、昨特發出通令云、查蚊爲傳染瘧疾之唯一媒介物、在昔科學尚未昌明、人第知蚊能吮人之血、擾人清夢、且迷信瘧疾爲神鬼作祟或感冒瘴氣所致、而不知瘧爲一種原生動物、必經蚊爲之傳播、入人血球、以次分裂、蕃生滋、每至夏秋之際、濕溽鬱熱之時、蚊類產生、瘧疾盛行、雖未必致人於死、然確爲一種衰弱病症、本部爲思患預防起見、特編印滅蚊防瘧辦法、內分一除產地、二滅孑孓、以治其本、三殺成蚊、四防蚊法、以治其標、標本兼治、以期蚊類滅絕、瘧疾不生、以達衛生行政之最終目的、特令仿印、現在春令已屆、天氣日暖、此項工作之重要、尤與滅蠅無異云云、附防救法如下、

(防蚊法)㊀窗戶裝置鐵紗、㊁當用蚊帳、㊂在瘧疾盛行區域欲在晚間戶外工作者、可戴用頭網手套以資保護、㊃室內空氣流通、光線充足、牆壁潔白平整、什物簡單有序、則蚊無藏身之所、㊄剷除雜草、庭前屋旁雜草、爲蚊聚集之所、如悉加剷除、且將蚊蟲無處藏身、勢必飛翔空間、爲蜻蜓蝙蝠蜘蛛燕雀等所食、㊅用蚊香蚊煙驅逐、如在薦常之香內加以適量之除蟲菊粉、則蚊觸此煙、即昏墜地上、此時當即撲擊殺之、否則仍可再醒而飛去也、㊆驅蚊藥常用而有相當之功效者、有下列數方、第一劑、昔曲朗納拉油(Oil of Citron)三十公撮、樟腦酒三十公撮、香柏油(Cedar oil)十五公撮、將上製之混合液數點、洒於巾上、懸諸床頭、則可使蚊蟲遠避、苟在蚊蟲衆多之處、以之擦諸手面等部、亦足防蚊之來嚙、又方、昔朗曲納拉油三十公撮、液體凡士林(或液體地蠟)一百二十公撮、此方之功效與用法與前方相同、惟蒸發遲緩、較爲經濟耳、第三劑薄荷油、酒精、拉芬大油Lavender oil各三十公撮、此劑無前二方之異味、用法與前亦同、

(宣傳)使人民了解蚊類與疾病之關係與其產生之情況、各種宣傳方法、均可應用、但比較重要並經多處施行而有大效者、約有下列數項、㊀注重學校中之宣傳與教授、㊁衛生影片、㊂衛生陳列、奎寧(即金雞納霜)防瘧法、在瘧疾盛行之區域或時期、(六月至十一月)內服奎寧可以預防瘧疾、服法有二種、或每四天服一公分、或每天服奎寧百分之十五公分(0.15 Gram)均可、在瘧疾爲患之地、政府如能購備多量奎寧廉價發售、遇貧苦者不取分文、功效必大、如能設廠自製奎寧、則其利益更能普遍矣、此項方法在義大利等國行之頗著成效、故特述之以便採行、組織滅蚊團由衛生主管機關組織之集合人民協助爲大規模之滅蚊防瘧運動、於一定時期內使一方人民得免蚊之害

德國遠東協會盛會
歡迎中國公使

德國遠東協會者、(Der Verband fur den Fernen Osten)德國政學及實業各界人士與遠東各國有關係、或注意於遠東各國問題者所組織之團體也、會員在千人以上、其發刊之會報、曰「東方輿論」(Das Ostasiatische Rundschau)在德國爲惟一研究遠東政治經濟事情之機關報、銷行甚廣、其會長爲Dr. VonKRoerner乃已休退之德外部條約專員現充樞密院會院、其秘書爲Dr. Max Luide、皆爲知名之士、曾於蔣公使作賓到柏林時、親自訪謁、代表該會、表示歡迎、本月七日、該會復假座德國總會堂公宴蔣公使、屆時到者政界有外交部代表東方司長Trautmann副司長Michelson.Altenburg德國駐日本大使Dr. Loll前德國駐美大使Raschdau暹羅公使Dr.Asmis 領事 Lauteuschlag 內務部代表Pellengaber司長教育部代表Remmo教授海軍部代表Assmann 國會議員代表 Schreiber柏林大學教授Penck 實業界有狄士康道銀行總裁 Urbig 電氣公司經理 Dr. Adm 西門子公司代表(Schukert) Eberhardte 又西門子公司代表(Halske Lehmolke)德華銀行經理 Kilion, Sange, Litz, 東亞協會總幹事Mohr等六千餘人、備極一時盛、酒酣、會長致歡迎詞畢、旋蔣公使致答詞、洋洋千言、闡揚中德關係親密之原因、及其必要、演畢全堂鼓掌如雷、握手致謝、翌日柏林各報特載演詞、頌揚備至、目爲圓滿之盛會茲將歡迎蔣公使答詞詳載如下

遠東協會歡迎辭

公使閣下、余今日得以遠東協會之名、致誠懇之歡迎詞於閣下、今日歡迎閣下之光臨、實深榮幸、且因余等已知閣下來德、實具有莫大情感、尤令余等歡迎不已、閣下未抵此邦以前、吾人已備知閣下實以熱烈友誼之精神、來使是邦、而閣下之使命、在增進親密之中國友誼、及使兩國關係在各方面均加進展、閣下未離上海以前、對於德人及其十年以來之建設事業、加以獎飾、吾人對於閣下爲此種正確同情之批評、謹致謝忱、且深望閣下到德後以其實地之觀察、使意見更加確固、以謀兩國文化上經濟上之合作、遠東協會成立以來、其工作即特爲對於此偉大繁庶之中國、有所貢獻、就中如文化事業、尤期有不斷之努力、公使未由中國起程之前、曾往上海附近著名發達之同濟大學參觀、同濟大學從前爲德國上海醫工專門學校、現爲中國

之、教育機關、吾人現亦仍以全力苦心經營之、吾人亦知同濟大學現在組織佈置尙不能認爲滿足、而尙有待於改革補充及完成、但亦足爲此八九年來中德合作事業成功之表徵、吾人以爲遠東協會之最重要事業、即謀所以擴大中德兩國合作之範圍、中國目前對於國家生活上、各方面之重大工作、均須在困難環境之下、急謀進行、其中一部份業已進行、而得有最良結果、吾儕德人對於此種情形、皆具有熱烈之同情、此可爲閣下所深信不疑者也、吾儕不僅對於中國計劃建設之慘淡經營、及其政治家之苦心毅力、其有同情、且願於能力所及、對於中國及中國國民此等偉大事業、助其成功、中德兩國從來在政治上經濟上以及文化上、均無利害衝突之點、故現在兩國可以自由入於相互提攜、及相互協助之大路上、此種情形之存在、實由遠東協會自從其成立之日起、即與中國駐柏林使館常結極密切友誼之關係、而將來此種關係之不變、實爲余所敢願望者也、諸君敬請舉杯、同祝新任中國公使蔣作賓閣下康健、並祝其所代表之大國國運昌隆、

蔣公使答詞

會長閣下及諸位先生、鄙人今日得與貴會諸君聚會一堂、不勝榮幸、復蒙寵召、深感謝、年來鄙人夙已聞悉貴會爲改良東方與西方間諒解及親善、增進中德兩國文化關係之一重大勢力、貴會過去之工作、敝國人士無不週知、極爲贊賞、且深信貴會將來對於中德兩國必更有所貢獻、同濟大學、鄙人個人與之亦有多少關係、其爲中德兩國合作成功之表徵、誠如貴會長之言、鄙人嘗以爲人類最大之勢力、足以使人關係親密者、莫如學術上精神上之接近及諒解、關於此點、鄙人確信中德兩國一爲遠東之最大共和國、一爲泰西之最大共和國、如能確實認識其共同利益共同使命、爲謀眞正和平、及世界一切民族之自由平等、兩國之相互同情、相互合作、相互提攜、乃自然之結果、貴會長會提及敝國目下國民政府之建設綱領按此綱領、爲敝國國民領袖中山先生生前所著、現爲國民政府經濟政策之基本原則、對於敝國目下應舉之事業、如建築鐵道公路、及運河海港、利用水力、設立冶鐵錬鋼水泥工廠、改善農業林業、獎勵礦業、開發蒙古新疆、墾殖邊境、皆非有多年之慘淡經營、及得無數學問湛深經驗宏富之專門人材、鮮克有濟、目下敝國人士以爲外國人中、其政府對於中國尙有政治野心、尙不願交還其在中國之侵略根據地、尙不能放棄其由不平等條約取得之不正當權利者、自不便聘爲客卿、故德國人材當然爲吾人所歡迎、其實此種辦法、亦中德合作之一道、其結果且能使吾兩國現在親善之關係、更加鞏固、鄙人深信關於此點、貴會將來必能爲更重大之努力、且可由此使比較重大之兩國和平安全問題、文化學術問題、完全解決、對於此事、鄙人必以全力赴之、自不待言、鄙人爲國民政府第一次派遣之公使、增進中德親善關係、乃鄙人之職責、將來鄙人如能以已盡厥職告慰諸君、此乃鄙人最足以自豪之時也、諸君此後對於關係中德兩國問題、如有所見教、萬望不棄、隨時惠臨、鄙人當盡力爲諸君助、現在鄙人敬請諸君同祝大德意志共和國國運昌隆、中國合作進步、遠東協會昌盛、

地方消息

無錫

女工互毆惹起工潮

東門外東亭鎭泰和潤絲廠、繅絲女工江北人柱英、即王巧蘭、因與同廠女工尤芸妹挾嫌口角、三十日被芸妹糾集女工四人、將柱英拖至車弄內痛毆、適有二樓管車吳銘尊上前幫同芸英、舉足向柱英亂踢、並猛擲之地、惟柱英適身懷六甲、以致受傷甚重、事後由其夫王阿三、約同同鄉數人、將傷人抬入廠中、激起全廠工人公憤、於下午發生工潮、全體罷工、動手行兇之管車吳銘尊、女工芸英避匿、廠方報告該管東區公安第一支局、派朱巡長率警前往彈壓、廠方指工人錢步雲惠生卿王松謝[illegible]人爲兇手、交與去警帶局訊押、一面將傷人嵇柱英、抬送本城勞工醫院醫治、據聞傷勢頗重、恐有生命危險、現經該廠分工會常務丁毛姐、呈告工整會、請派員澈查起事眞相、以憑核辦、三十一日該廠尙未復工、聞女工方面、曾開會討論辦法、對於廠方非將動手行凶之管車吳銘尊、女工芸妹交出送官法辦、決不干休云、

繭業籲請減徵特捐

繭業協會、近會商收繭、成本超過往年、商人虧折累累、而歐美絲銷滯遲、行將破產茲由常務華少純江導山吳侍梅電呈財政廳、要求將十六年度加征之特捐四元、立予減免、以恤商艱、並將電稿分送武進丹陽宜興溧陽金壇江陰常熟等縣繭業公所、請一致援助、協力進行、

軍隊檢查行旅

駐錫新編第三旅旅長袁家聲、奉令担任滬寧路西區警備事宜、茲爲嚴查奸宄綏靖地方起見、除派上尉副官程文章、率帶第二營第八連士兵、常駐火車站、負責檢查行旅外、並飭迫擊砲連長黃貞白、即日起、前往馬路上一帶、檢查旅棧、以防奸宄混跡、並爲保護行車起見、昨又電令駐鎭第五團何團長、於上下行夜快車過境時、派兵隨車保護、以安商旅、

蘇州

焚化紙錢灼傷

府前街翕開泰燈籠店主婦翕趙氏、現年六十一歲、其夫鶴年、業已去世、家中祗一十五歲之幼女、昨(三十一)日午刻、該氏因節近清明、在家祭奠亡夫、並以两缸焚紙錢、已身則介立两缸中間、隨焚隨加默禱、其時該氏穿有布裙、火光熊熊、竟將裙角燃及、雖經鄰人聞呼救聲、幫同撲滅、但臀部已灼傷甚重、乃舁送天賜莊博習醫院治療、

常州

通江市刦案獲盜一名

通江市萬綏鎭五家村唐松茂家、於正月二十一日夜被刦、顧姓鄭氏、被盜彈傷殞命報縣勘緝茲聞本案盜犯行刦後均匿跡丹陽縣境、業經縣偵探隊長蕭金山、派探要犯顧庸、購線到丹陽黑木橋協同當地警團拿獲案犯顧洪書一名、解除訊明屬實、即於三十日午後、備文解縣、由陳承審員在第二法庭審訊、該犯顧洪書供、年三十一歲、萬綏五家村人顧松茂與我本家、家住武進、在丹陽縣黑木橋爲長工、正月二十一夜、受西莊人筱林林約我、共有十二人、到顧家行刦、筱林林與丁金忠等入屋、我在門口望風、顧松茂之母、被筱林林彈傷身死、衆盜中除筱林林、丁金忠、徐老五外、餘均不認識、刦後由蕭塲灘回去、在筱林林家分贓、我分得大洋五元、青布衣服兩件、當夜回黑木橋、翌日將布衫在河莊典舖當洋一元、當票藏黑木橋徐金榮家、十二三日尙見筱林林在新橋賭錢、現在不知去向、訊畢、即命發押、

安慶

中行設兌換處

中央銀行因皖垣大軍雲集、各攜帶中央銀行紙幣來皖、派丁會恂皖商會電請、飭由蕪湖分行、派丁延齡來皖、籌設安慶辦事處、即先借用總商會、設立臨時兌換處、即行開兌、現已於司下坡租定將姓民屋、不日遷入辦公、聞滬總行方面、擬將蕪湖改爲分行、安慶改爲支行、代理國庫、暨經營匯兌存放等事、

揚州

籌備徵工築路運動

縣政府建設局因奉建設廳令、聯合各界舉行徵工築路宣傳運動、現定四月一日下午二時在縣府開會籌備、分函各團體參加、

衛生部對中醫案復電

縣商會前電衛生部請撤消廢止中醫案、二十八日復電、略謂中藥一項、本部力主提倡、惟中醫擬設法改進、以期其科學化、衛委會之議案、本部正在審核、除來電留備參考外、特電復、

南通

縣長晉省報告防匪

縣長施述之於二十九日、赴鎭江晉謁繆廳長、面陳通海啓三縣洋面匪情、及辦日會議防剿辦法、請示進行、

整理地方慈善事業

通邑慈善事業、規模已具、惟經費甚細、現縣府召集各界、議決按照部頒救濟院條例改組、經費由縣款統籌、

南京

鎗決男女兩綁匪

衛戍司令部三十日下午四時、發提男女綁票匪犯各一名、綁赴雨花台槍決、茲照錄罪狀於下、爲宣佈罪狀事、案據軍警聯組稽查處處長楊金鉞、呈解綁匪朱[illegible]臣、即朱七貞、改名劉[illegible]有一名、又據滁縣政府解送女綁匪張[illegible]婦即陳駱氏一口、先後到部、當予訊辦、案情據此、迭經將該犯等、提庭鞫訊、據朱懷臣及其姘婦陳駱氏、[illegible]人、擄其江[illegible]縣花旗營鄧仁昌家小孩[illegible]縣居桂村賀[illegible]、及房屋財物、捧死賀姓小孩於西葛山中不諱、該犯朱懷臣陳駱氏兩名口、應依法一律處以死刑、除發提該犯等驗明正身、押赴刑場槍斃外、合行宣佈罪狀、俾衆週知、此佈、

松江

松金長途電話通話

松江至朱涇長途電話、籌備竣事、定於今日(一日)通話、共經過處所爲「松江城」「北鄉」「松隱」「衛城」、支線爲扶黃塊、「廊下」「錢圩」「御橋」支線爲韓塢興塔、「堵堰」「干巷」「呂巷」「朱涇」、分普通加急兩種、以上午六時以前下午十時以後爲加急、費加倍、每次以五分鐘爲限、能繼續一次、以兩次爲度、價格自五分起至四角半止、

開浚後岡塘已完工

浦南後岡塘爲金山松江兩邑出入孔道、河長約九里許、年久未浚、致淤塞不堪、舟楫難行、經前岡鄉行政局發起、按照成案、業食佃力辦法、於月初開工、不滿半月、全河告竣、由周世楷鄉政局長於昨日來松、呈縣請派員下鄉驗收工程備案、

組織防疫委員會

三十日縣政府召集中西各醫至縣府討論防疫方法、並推定西醫馮友鹿中醫韓鳳九等六人爲防疫委員會委員、又函知縣黨部縣商會公安局款產處各推代表一人加入、准今日(一日)開第一次委員會、討論積極進行、

美西部各州反對限制產油

三十日丹佛電、今晚消息、美西部產煤油各州對胡佛總統所主張之煤油保存案、一致反對、據該產油之三州總督及其有關係各要人會議之結果、咸謂胡氏此種主張、與西部產油各州之發展大有障礙、此案果行、則西部各州油廠工人之生計問題、將因之而大起恐慌獲益者僅爲少數資本家、而工人因以失業者將不止萬計、此事影響西部產油各州殊非淺鮮、該各州之發展、全賴將各產油區域之出產逐漸增加、而胡氏提案適與此宗旨相反、對於資本家則思慮周詳盡善盡美、其如工人何、(國民社)

三十日華盛頓電、今晚美內務部宣佈、謹遵胡佛總統之煤油保存案精神、以前發與各商號及私人准在政府地面開採煤油煤汽之護照三百四十九張、均一律取銷、尙有已得有該項護照之商號三百二十六家、亦經發給通告、合速將彼等護照所以必不能取銷之理由、速行呈報、以便分別准駁、此外尙有請求給發護照之商家九百四十一家、則已一槪駁回、(國民社)

英國財政歷年有盈餘

三十日倫敦電、一九二八•一九二九年英國財政年度業已結束、計盈餘一千八百餘萬磅、連同去年盈餘四百二十三萬九千一百二十四磅、列入救濟地方稅之儲備金、查財政大臣邱吉爾原來預算之盈餘、其數爲一千四百五十萬磅、英國本年支出爲八萬一千八百萬磅、收入爲八萬三千六百萬磅、查戰前一九一三—一九一四年收入爲一九八•二四三•〇〇〇磅、支出爲一九七•四九三•〇〇〇磅、(路透社)

美郵航人員會商縮短郵遞時間

三十日舊金山電、美郵政要員與西部航空機關人員開聯席會議、商榷將紐約至舊金山之郵遞時間縮至十二小時、並籌商如何與亞洲各郵政當道合作、節省亞美郵遞時間、有人發表日本近正計劃在橫濱至上海間開闢一新航空郵遞路線、以節省郵件往來時間、美國何不按照此例、與中國當道商訂同樣辦法云云、聞此次會議、嗣商妥切實辦法後、即將其辦法造成提議案、於行將在英倫舉行之萬國郵務大會提出、以資採取、據美人之意見、最善辦法莫如在孟尼剌及日本橫濱間設立一直接航空郵線、因橫濱爲交通樞紐、輪船往來太平洋者均須在該埠停留也、(國民社)

美新造橡皮飛機將渡太平洋來華

三十日華盛頓電、美新年橡皮及飛船公司、最近計劃用其新造之橡皮飛機橫經太平洋、而飛向中國、現已經海部特許、由海軍飛航港爲起站、其所用之煤汽、則爲一種新發明之無燃性之煤汽、(國民社)

飛機墜地五人殞命

三十日美國加州利佛賽電、今日有飛機一架、翶翔空際、油缸忽爆烈、機身着火、墮落於地、機中五人悉殞命、(電通社)

定造特別潛艇備航北極冰下

三十日紐約電、前曾飛航北極之著名英飛行家魏爾金氏、今日語人、彼現正在計畫作北極第二次之飛航、並已定造特別潛艇一隻、以備在北極海冰下通行、魏氏預料此行至遲在夏季、並請希望此次用此潛艇得探測北極海底情形、以備日後供全世界之參考、(國民社)

二十九日紐約電、英人探險家韋爾金爵士、預料潛在艇一個月內能穿過北極北冰洋、實在航程約二千哩、其五分之一可在水面行駛、因冰地每二十五哩輒有罅裂可容潛艇行於水上也、冰厚平均在十呎與十五呎之間、最厚處爲一百二十呎、紐約世界報稱、美國細芒湖潛艇廠、刻造一潛艇、長九十八呎、有保護船員十二人之特殊裝置、韋爾金將用此艇往北極、(路透社)

英皇戶外盤桓

三十日倫敦電、今日天氣晴暖、如在初夏、英皇乃在戶外盤桓多時、聽克萊格別墅草地上所奏之音樂、英皇諭令督察容許海濱民衆走近別墅、共同欣賞音樂、迨奏樂既畢、英皇趨至衆前、從容言曰、余希望衛衆共享此樂、衆聞之歡聲大作、高呼萬歲、英皇三脫帽謝之、民衆歡聲至英皇緩步入室後始已、(國民社)

美議員被控主張禁酒者帶酒

三十日華盛頓電、紐約海關職員二人、今日呈報共和黨員瑪根氏違法私帶酒類二瓶、請求政府懲辦、按瑪氏爲衆院議員、且爲主張厲行酒禁之最力者、據海關之呈報、瑪氏於上星期日由巴拿瑪抵此時、在其行李內查出美酒二瓶、當時即欲扣留、由瑪氏力阻、不得已而放行云云、瑪氏則絕對否認有此種事實、謂本人向不飲酒、此事發生、議院大加注意、決擬將此事澈底究查、並謂議員抵埠所帶行李、本應一律由關員檢查、今瑪氏依仗官勢、不准關員行使職務、實屬知法犯法、非嚴究將何以服衆、(國民社)

貴池東流匪患續誌

安慶通信、日前貴池股匪洗刦東流張家灘等鎭先後被匪洗刦、曾經省府令由一三八旅旅長陳衆孚、派二七六團團長王藩慶、率隊出發、即將所部十二連、分段兜勦、如張家灘兩連、四號回子溝三連、其餘則駐殷家匯一帶、聞著匪家匯後、即擁至距離該朱富潤股衆、於洗刦殷鎭五十里之烏石鎭、該鎭爲通九華山大道、鎭口山勢甚險、故該鎭自衛團聞訊後、即在鎭口要隘、迎擊半小時、嗣匪分一部取小道進、自衛團卒以衆寡不敵而退避、全鎭人民方逃匿山中、匪至見人俱走避、縱火焚去房屋若干所、以洩其忿、貴池東流各縣之人民、重遭匪患、慘狀非可以筆墨形容也

◈◈◈◈

蕪湖

公安局會議治安

公安局長趙莘田、以地方治安、極關重要、二十九日召集各分局所長官開會、決分配區域、認眞稽查、對於各娛樂場所開演時間、限至夜晚十時爲止、并由督察處派員認眞檢查旅館、以免匪類混入、

董家鎭江面水淺

航行界訊、武穴下游六十里之董家鎭江面、最近水量大跌、水深不及七尺、是以往來江輪、異常困難、稍一不愼、即遭擱淺、

設船舶檢查所

新編第一師來蕪駐防、三十日該師司令部、特派步兵一排、在江口設船舶檢查所、

陡門巷大火

陡門巷之美利鞋店、二十九日晚九時忽兆焚如、延燒美泰利廣貨號等九家、損失在五萬元以上、各舖水龍趕到施救、至十一時左右、火始熄滅、聞被燒之戶、均各保有火險、

旅社坍屋傷多人

東記大旅社之後樓、三十日下午忽倒塌、致將寄宿該社之第一師副官多人壓傷、頃已送往醫院診治、

印花稅新局長來蕪

蕪當南[illegible]縣印花稅局長余德明、前因苛擾商民、釀成全埠罷市風潮後、經印花稅總局將余撤職查辦、遺缺已委饒怡蓀張玄觀爲正副局長、饒等昨已來蕪、定四月一日接事、

刦械案呈請通緝

蕪湖縣政府以萬春鄉人民自衛團、日前被匪闖入、刦去槍械、擊斃教練、此案至今尙未破獲、特呈省政府、請予飭屬通緝、

蚌埠

徐師繼續校閱

第一集團軍整理委員會、前派校閱主任李寶茂、校閱委員楊振南金際防葛廷珍宋榮昌等、來蚌校閱陸軍第四十八師徐源泉部、自二十六日開始閱起、連日分別校閱、業已完竣、李等於今日(三十)乘車赴南宿州、校閱該師第一百四十二旅(旅長張冠五)旅部第二百八十四團、(團長張炎生)補充營特務排、一俟閱畢、再赴固鎭橋校閱第二百八十三團張運良部、赴臨淮關校閱第一百四十四旅金廣印部之一營、

清江

紅會防疫辦法

中國紅十字會清江浦分會、以此間日來時疫盛行、念五日特集各西醫及岳師軍醫官、開會討論辦法、結果、除勸告邑人注意衛生外、一面分派醫士、分區開辦時疫醫院、開始診治、計慈雲寺區夏德霖・趙松壽・鎭署區金小[illegible]・趙明德・道署區方佐臣・王汝振・豐濟倉區岳斌周・金碩儒各醫士頃已分別籌辦矣、

教養院改委員制

淮陰貧民教養院長莫虎侯、因事辭職、念五日由各機關代表、在縣政府開會議決、改用委員制、管理院務、當場票選畢汝冊・張[illegible]平・馬法波三人、爲該院委員、又公款公產管理處主任唐政考曠職已久、定期四月開會三日選舉、

高郵

縣政會議紀

縣府日昨召集各科長•各局長開第十次縣政會議、討論㈠關於十五•十六•十七三年之糧漕、未完之戶、規定三完納期、五日爲一期、由四月一日起、計第一期傳知、第二期警告、第三期押繳、以四月十五日爲極限、倘過極限仍不完者、即用革命手段、行使職權、㈡黨部列席案、查照政務會議第六條辦理、

段垜鎭大火

三垜附近段垜鎭、居民王廣餘家、二十八日不戒餘火、延燒十餘家、損失逾萬、

寧波

聚源莊忽閉歇

本市靈橋頭聚源錢莊、係鄞縣東鄉人許定高開設、近年來因信用卓著、零星存戶甚夥、存款有一萬七八千元、三十日晨忽然閉歇、經各存戶趕集查問、僅剩生財一副、賬册數十本、夥友學徒均不知去向、現各存戶正在組織債權團、擬向官廳請求追緝、

福裕輪折回修理

航行甬溫間之福裕輪、二十四日午後由甬裝載貨客開往溫州、至二十五晨六時駛抵距石浦四十里之鰻山脚下遇霧、同時舵失効力、致船頭擱於山脚上、幸僅船唇受微傷、且在水線之上、無礙船身、故得安然停泊、及船主將舵修好、已在午夜、其時霧已退去、遂鼓輪前行、嗣抵海門、船主以再往溫州、洋面較大、恐舵不勝任、故將貨客轉裝他輪往溫、而放空輪折回甬波、三十晨抵埠、准定停駛一班、整理機件、

定海

雙礁村海盜肆刦

定海金塘鄉每屆廢歷二月十三至十五三天、例必迎賽東嶽會、今年雖經馮縣長禁止、而一般愚民仍怡然舉行、念五日下午四時正在賽會時、該鄉雙礁村突來海盜二十餘人、先鳴槍十餘響示威、繼乃肆刦、至七時三十分始携贓下船而去、損失約七八千金、聞以徐可亭陳仁甫二家損失最鉅、

紹興

冬防餘款助教育費

浙江省政府保安第二團第一營營長周蘭卿、去歲來紹、主辦冬防、曾由地方紳商、集款一千二百元、交由縣政府、轉解營部、爲冬防津貼、當時周營長僅領去八百元、撙節開支、計用去四百四十八元八角一分五釐外、尙餘三百五十一元一角一分五釐、周營於月前奉令調駐嘉善、日昨紹興縣教育局、接到該營公函、並郵局匯票一紙、即以是項餘款、除去郵匯費三元一角一分五釐外、悉數助充教育經費、俾紹興公款、仍用之於紹興公益云、

縣政府籌設防疫委員會

紹興縣政府縣長湯日新、以近日海鹽峽石等處發生急性時疫、已見蔓延、本縣亟應組設防疫委員會、積極計劃防治、特分函各機關團體、定於三十一日下午二時、在縣商會內開會籌議組設防疫委員會及防疫辦法、至各鄉區地方、亦已令由縣警察所、電令各分所尅日就地召集組設防疫委員分會、

嘉善

理髮匠服毒輕生

塘南棚下鶴翔春茶樓理髮匠朱卿雲、近因與同業某發生齟齬、倏抱短見、購服煙灰半包白蘭地一瓶、一剎那毒發、渾身變色、經人送至西塘醫院診治、已不及、即行殞命、

王金生二次被綁

縣屬丁柵丁家濱地方王金生前遭匪綁、傭款贖出、不圖昨日又有綁匪十餘人將王綁去、留言以二萬元取贖、向澱山湖逸去、

拘究妖言惑衆犯

嘉善東門吊橋地方、昨有江北婦人孔張氏等四名妖言惑衆、危詞恫嚇、當被省府保安隊李副官瞥見、即鳴警拘究法辦

新光 Eastern Times 時報

十八・四・一・六二八期

濟南青白旗復見飛揚津浦直達車今日可通

湖北黃州戰雲瀰漫一路軍出銅鼓向湘境進

黃州飛機隊出發　陳濟棠就編遣特派員職

洞庭輪船在長江上游遇險

美國華盛頓國會議員製一人造太陽燈開會議事時因得享一種強烈之紫光日浴

The American Members of Congress here at the Capital in Washington have had an artificial sun erected so that during the negotiations they can take a refreshing sun bath in the ultraviolet rays.

北美印度安人舉行一種祭禮其領袖多年老者由八十歲至一百餘歲

Clipped eagles. At a great Indian festivity this row of old chiefs were photographed. They are from 80 until more than 100 years of age and belong to the last remainder of the proud Indian tribes of North America.

轟傳世界之一對美國小情人　前總統柯立芝之子約翰與康納狄格省長之女棣白女士　朱家騏

A pair of [illegible]

Florence Turnbull charming daughter of the Governer of Conn.

眞茹暨南大學汽車肇禍　該校汽車駛經閘北虬江路因避讓一垃圾車闖入張德順鐵店撞傷數人　張有德

A motor car of Chi-Nan University rushed into an iron shop in Chapei, and a few persons got injured.

江蘇省民政廳體育部成立　×廳長繆斌△正部長高雲鵬◎副部長王振宇

The Physical Department of the Bureau of Civil Affairs, Kiangsu has been established. × Mr. Miao Ping, the commissioner. △ Mr. Kao Yun-peng, the president. Mr. Wang Tsung-yu the vice president.

[illegible]南大學學校生活之一　學生魏述徵㊧

[illegible]一鯨魚回校解剖　魏述謨

[illegible]

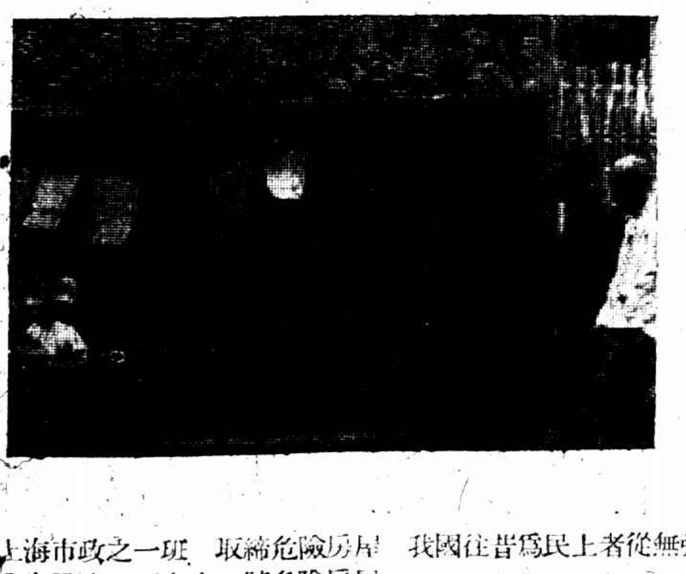

上海市政之一斑　取締危險房屋　我國往昔爲民上者從無強迫拆屋之舉上海地價日高工料又貴以致歪斜破舊之危險房屋觸目皆是特別市工務局近來擇尤強迫拆除市民積習漸更全市氣象爲之一振　无齋

ⓐ阜民路三百九十一號危險房屋　ⓑ取締後之三百九十一號　ⓒ未取締前毛家弄竹篾街房屋破敗情形　ⓓ改建後之毛家弄竹篾街

The authorities of the Bureau of Public Works has forced to have these ruined houses pulled down to avoid danger. ⓐ The ruined house no. 391, at Wo-Ming Road. ⓑ The very house after reconstruction. ⓒ A view of the weather-beaten houses at Mi-Sho Road East Gate. ⓓ After reconstruction.

曹家渡衣莊起風波
工會派用失業會員
衝突之下會員被拘
昇大衣莊搗毀一部

滬西曹家渡極司非而路昇大・益豐・協泰・德順・勤大・等五家衣莊、近因營業清淡、減用夥友、又該五家衣莊前曾私用未入該業工會之夥友數名、事被估衣業工會查悉、於前日下午二時派代表郭金康持函率領失業工友畢紀生王德榮毛君濤時壽彭沈如生等五人前往、向該五家衣莊經理接洽、每家各派工友一名、而該五家衣莊均以營業清淡婉詞拒卻、該代表則以工會議決案務須收用、口角之下、雙方遂起衝突、店方即報告六區公安局派警到來、將該代表及失業工友五人拘去、

該業工會得報之下、羣情憤激、遂於昨日下午二時復由王榮和率領工友二十餘人、先至勤大衣莊派收用工友二人、次至德順衣莊强派收用一人、協泰衣莊兩人、益豐衣莊兩人、該莊等見聲勢洶洶、恐肇禍端、又報六區公安局派警拘去王君愚葉右生鄭章陳金奎等四人、工會方面益憤、四時許、由費某等率領數十人至昇大衣莊向經理李炳林交涉、請即保釋被拘工友、李不允、羣衆即大叫打……打……一時秩序大亂、櫃台器具一部毀損、懸於門口之衣服及帳桌上簿册等則撕裂、而李炳林及某店夥亦於紛擾之中受傷、旋由六區黃區長督率長警趕至、向羣衆勸導散去、工友等不允、遂被拘去祝少甫・費幾長・金秉乾・韓松清・朱叔常・鮑瑞華・朱雲松・馬壽伯・林連元・陳又堂・步志漢・朱又根・程金清・張鴻高・陸保生・劉曼雲・金樹林・沈銀桂・孫伯英・陶福泰・朱仲英・王鳳祥・楊夢我・朱菊新・陸雲生・季錦佩・朱强寶・王富環・林駿生・丁秀初・楊炳文・陸春林・高長富・張松玉・共三十四人、

怡和里房客反對遷讓

浙江路怡和里房客、因房主將該屋產權、讓由英商通和洋行出面經租、以翻造爲名、令老房客遷徙、爲將來開設影戲館之張本、除已登報聲明反對外、並於昨晚六時、在大西洋菜館邀請各報館、各通信社記者、及各商界聯合會、各房客聯合會各團體各界代表報告、並請援助、討論結果、一面由房客自決、組織房聯會、進行一切、

吳淞商會重選已定期

吳淞商會改組委員制、前次選舉執監委員産生後、因發生舞弊、宣告無效、爲預防再有上次事情發生、並議由各業各選委員、並由該會妥定各業常選委員支配人數、於上月二十四日召集全體會員大會議決通過、現選舉手續已籌備就緒、定於今日起發給會員名單十天至四月十日停止、四月十六日發票、十七日投票、十八日開票、二十二日舉行就職

孔祥熙來就醫

工商部長孔祥熙、在京忽患小疾、日前向國府請假、來滬修養、部務由次長穆湘玥代理、孔氏來滬後、延牛醫生診視、聞所患係肝胃病、並無大礙、

今晚茶舞會
中西女士璧合珠聯
搖彩贈獎
獎品多貴重物品

中國婦女會假座大華飯店舉行慈善茶舞會、本報已數載該會消息、茲將娛樂節目及搖彩獎品錄後、㈠郭慧德君滑稽歌舞、㈡李金髮夫人紫羅蘭之春夢舞、㈢夏芬白侯爵夫人鋼琴獨奏、㈣桂中樞夫人舞熱、㈤小音樂隊合奏、㈥李金髮夫人、譚徐霞青女士舞母、梁保羅夫人、徐永煊夫人、該節目已攝成電影於滬上各大戲院放映、㈦迪克西黑人舞團黑人舞、㈧搖彩開獎、搖彩獎品、自上星期六起已陳列於大華飯店、凡卅餘種、均由滬上各大公司及社會人仕捐贈、即小獎亦價値十元以上、大獎有遜清乾隆時之古瓦一罇、瑞士名廠白金女手表一隻、廣東五彩繡花大圍巾一條、中華照相館十寸美術照相一打、禮券一紙、餘有銀器美術日用精具多種不及盡述、除此外、臨時並無別項募捐、該茶會之宗旨純爲捐助附設義務學校、

無線電播音演講
今日爲家庭中之快樂

市教育局爲普及通俗演講起見、舉行無線電播音演講、第一次播音已請定嚴獨鶴君於今日下午三時至四時舉行、講題爲「家庭中之快樂」

少女粵劇表演
六七兩晚在中央大會堂

中華音樂會近特聘請香港少女、年僅十餘歲、假座福州路中央大會堂、定於六七兩晚[illegible]、座售一元、代售處麗華公司、[illegible]

耶穌復活節
今日補行休假一天

昨日爲耶穌正復活開齋之期、即（天主教四大瞻禮第一瞻禮之日）法界南市董家渡天主堂仍舉行盛大之典禮、每屆耶穌聖誕、本埠各洋行均循例休假三日、今屆因星期五起至星期日止、因星期日理宜休假、故今日（星期一）各洋行尚須補行休假一日、

寧波同鄉昨開常年會

寧波旅滬同鄉會於昨日下午二時舉行會員常年大會、到有方椒伯陳良玉樓天樑劉康巽陳章成鄔楨慶岑益鵬等六百餘人、公推方椒伯爲臨時主席、宣讀開會詞畢、由第一科主任勵建侯第二科主任高冀程第三科主任鄔培因第四科主任烏崖琴先後報告兩年來之會務、次提議事項（鄔楨慶提議准女同鄉加入爲會員案、當由主席解釋、略謂本會章程係概括的規定、凡屬同鄉、如有正當職業者均可入會、對於男女並無歧視、正所以示平等云云、（乙）陳章成提議、㈠使同鄉多聯絡機會案、㈡閱報室及藏書室應多備幾種日報月報雜誌及各種新書籍案、㈢改良本會月刊案、議決通過、（丙）鄔楨慶提議在會內創辦英文夜校案、議決通過、（丁）翁天生提議各公學應擴充學額添設春季始業班案、經第四科烏主任解釋、並擬侯明年試辦、次演說、有陳良玉岑益鵬翁天生樓其樑諸君、演說畢即宣告散會、

閘北團體議減電費
至多不得超過一角五分

閘北房客聯合會總會、滬北川實商界聯合會、各路商聯會、商務書館第一工會閘北房產聯合會、翔西三路商聯會、虬寶商界聯合會、王家宅十路商聯會、寶興里房聯會、浙江里房聯會、安祥里房聯會、十五里房聯會等昨在閘北房總會開第二次聯席會議、討論㈠聯名呈請市府文稿已擬就、請通過案、經各代表詳細討論後、定原則爲、㈠電費價目至多不得超過一角五分、㈡收費仍應按度計算、即席推馮積芳嚴新農修正通過、㈡聯合宣言稿請通過案、（議決）一併交馮積芳嚴新農修改發表、㈢聯合登報徵求電戶登記稿、請通過案（議決）照稿送登、㈣推定代表呈遞呈文案、（議決）每團體各推一人、通過、㈤潘序倫提議自來水漿表問題關係房東房客共同利害、請一致反對案、（議決）交付閘北房客聯合會總會討論、

葡公使返國

葡萄牙公使畢安琪、以請假返國、業於日前抵滬、定於今日搭輪起程、昨日已與我國外交人員話別矣、

鐵匠加資
陰歷三月實行

鐵匠小件花刀各工人要求店主增加工資、昨日店主方面召集工人代表在城內公所會議、經代表周旋、按件計算者、統加每刀一分、論月薪者加二成、勞資兩方均無異議、始告解決、於三月初一日起實行、

華租交界
界石不分明

市政府前因華租交界時有發生警權之爭執、以及越界築路等交涉、在交涉未解決前、擬先重訂華租交界界線、及編釘門牌、曾函請交涉公署派員會同辦理、茲聞此事決議先行調查界址、曾經馳往各交界處調查、因年久界石湮沒、無從證明者甚夥、以致無法進行、現正由交署詢之滬上各耆紳及縣志機關、

中葡寧案
將開始交涉

寧案問題、義法兩國、業已解決、英美兩國、方在調查損失之中、解決之期、當亦不遠、日本則尚未開始、茲據外交界消息、關於葡萄牙國之寧案問題、日內即將開始交涉、當上次葡公使畢安琪蒞京、與王正廷部長會晤時、談及此府、雙方均願早開談判、畢使此次請假返國、便道來滬、業已面諭駐滬葡領事潘拉、與中國接洽代表開誠談判、我國外交部、已電令交涉員金問泗先事接洽、然後再將委員委定、

吳淞軍調防

前駐吳淞之第五師獨立第一團團長陳鳴夏部、於前月奉令調防崑山松江、遺防由五師十四旅五團二營張鐵生部到淞接防、玆悉團於前日奉令仍調回吳淞駐防、並派兵一連駐紮吳淞鎮中擇定吳淞前八區黨部舊址空屋及四明公所兩處爲駐兵之用、所有該團團部及所屬之第一營第二營第三營機關槍連迫擊砲排等全體官佐士兵業已於昨日上午九時由崑山松江開拔來淞至現駐之十四旅五團二營、亦已於昨日下午二時開回江灣原防、

三執委入京

新任中央委員邵元沖・曾養甫・劉蘆隱三人、於昨晚由滬乘車返京

紅木器加價
初議未滿意

南北市專做紅木大件各作主、要求各木器店主加增貨價二成、昨與各木器店主代表商議、木器店代表允將大件六仙八仙卓檯子准加價二成、其樹椅櫃凳各件堅不允加、因此作主代表通告各作主定於四月三日一體齊集梓業公所續議

違規照章處罰
私自拆釘門牌

市公安局昨日訓令所屬各區所文云、案查編釘門牌一事、關係至大、雖由公用局計劃編釘、而管理保護以及取締私自拆釘處罰違反規則等事、實由警察負責、早經檢發編釘門牌規則通令各區所遵照在案、現在南北市門牌已將編竣、而四鄉門牌亦在繼續進行、値此人民智識未盡開發之際、此項私自拆釘門牌、所在皆有、自非嚴行取締、不足以維市容、合再檢發規則、令仰該區所長遵照、轉飭所屬對於編就門牌、隨時注意、遇有上項事情發生、必須先爲開導制止、不從則照章懲罰、職責所在、毋稍玩忽、切切、

沉輪浮標
長江南道口
航海者注意

海務巡工司通告、查江海關稅務司所屬界內長江南水道口有一輪船沉沒、名富海、於沉沒地點觀九段樁爲南六十度西相距一英里又百分之二十六、該沉輪在春潮退落時沉下十六英尺、僅有桅桿及煙囪露出水面、茲於沉沒地方一英里中百分之二十六北七十二度東新設一浮飾以綠色、每三秒鐘閃放綠光一次、即明一秒鐘十分之三、滅二秒又十分之七、自新浮視九段樁爲南六十一度半西相距英里一里又百分之五十二、以上均按羅經方向、欲知上開地點、可查海政局第一號海道圖便悉、各處船隻務宜留心詳記、以免疏虞、勿忘勿忽、

張群今晨就市長職

新任市長張群定於今日上午十時宣誓就職、市政府辦理之移交手續、業已於昨日辦竣、

法院退職人員
執行律師之限制

律師公會常務委員會昨致全體會員通函、案奉江蘇高等法院訓令內開、案查各法院退職人員、即在原任區域執行律師職務、恐有聲息相通發生流弊之虞、本部體察情形、亟應酌予限制、嗣後各法院院長首席檢察官暨推事學習候補各員經退職後一年內不得在原任法院管轄區域執行律師職務、其書記官承發吏於退職後亦同、若已經核准登錄在原法院管轄區域內執行職務之律師、如退職日期尚未經過一年者、並應依照此次通知辦理、至最高法院書記官以上職員、自退職後一年內不得在該法院執行律師職務、除分行外、合行令仰該院長遵照、並轉令所屬暨律師公會一體遵照、此令等因、奉此、除分令外、合亟令仰一體遵照、此令等因奉此、相應照錄原令函請查照、

新聞紙廠
招股章程大要

溫州新聞紙廠昨日下午六時在西藏路八十號該廠籌備處開第三次籌備會、計到籌備委員許世英・馮少山・徐乾麟・史量才・趙晉卿・虞洽卿・王一亭（許世英代）・金瀚等多人、首先討論招股章程、費時甚久、結果議決三十一條、次討論募股辦法、議決仍由各籌備委員分頭接洽、茲先摘紀其招股章程大要如下、㈠資本總額定國幣三百萬元、每股一百元、一次收足、㈡由籌備委員若干人、保管各股款、指定銀行錢莊所經收之股款、㈢紅利作二十成分配、股東十成、發起人二成、董事監察二成、各職員五成、公益酬恤費一成、推發起人之二成、以十年爲限、限滿後歸股東享受、照其預算、以此三百萬元資本、自開機製造後、除一切開支折舊等費外、年可獲利一百十餘萬元云、

洞庭輪船遇險
中外乘客逃至漢口

路透三十一日漢口電、太古公司之洞庭輪船、（一二六四噸）於三月廿四日載雜貨由滬開至上游、昨在 Split Hill 附近 Low Point 外觸及未註明地圖之暗礁、船長關擱淺江濱、但由泥灘滑下、乃沉於三十六呎之深處、現僅露出煙通與桅桿、未死一人、英艦阿菲斯號現泊其旁、中外乘客今日午後均由拖船及貨船運抵此間、

商總會之宣言
以前成績…有功國民革命
特殊情形…似應繼續存在

查我各路商界聯合會之成立、豈偶然哉、蓋商區社會生存之需要、不得不有此組織耳、蓋民八五四運動、爲對日外交興於當時之北京、上海商人即於六三罷市響應、卒收罷斥曹陸章之宏效、各路商界聯合會因是有組織之醞形、嗣以公共租界工部局加捐、爲要求市民權與反對加捐、各路商界遂爲具體組織而統一於總會、此次奮鬥結果於組織納稅華人會、産生五華董、問條件之下、爲折衷之加捐、五卅慘案、各路商店罷市至二十七日之久、上海全體市民無不共同努力、以爲不合作之抵抗、而我商界聯合會事實上之貢獻、殊不下於人、至於國民革命、運動各路商界聯合會、口頭標語或未如今日之具體、而對於軍閥之進攻、對於總理廣州蒙難同申時派代表致敬、對於創造國民革命軍、對於國民政府奠都南京、亦未嘗後人、亦先爲主動、此各路商界聯合會以往之行爲、彰彰在人耳目者也、惟以各路商界聯合會係適應社會生存之需要而組織、故以軍閥之暴而不敢解散、以帝國主義之力而不能解散、蓋集會結社之自由、固非其他勢力所能剝奪所能侵犯、所以民主政治、視集會結社自由爲人民之無上權利、而我中國國民黨之政綱對內政策第六條、所以有確定人民有集會結社等等之完全自由權也、總之、人民有適應社會生存之需要而集會也、其集會之自由權不能否認之、反之人民無適應社會生存之需要而不集會也、其不集會之自由權亦不能否認之、總謂人民之組織、根據社會生存之需要、應有組織二者、[illegible]以職業分、讀者如保中以區域分、而我商界聯合會爲其後之一種、蓋目[illegible]力量之表現與宣傳意思之迅速、爲我各路商界聯合會所不讓人者也、而特殊情形與方以類聚之原則、凡爲政者所不能否認、此所以國家於普通法外又有特別法之制定、在此國民革命尚未成功之際、各路商界聯合會責任未完、似應繼續存在、以適應社會生存之需要、豈偶然哉、不得已也、謹此宣言、諸維台鑒、上海各路商界總聯合會、十八年三月三十日、

通設陳列館以振興國貨議
（蔣才立）

嘗游歐西、考彼邦之以工商興國者、日孜孜惟發展産物之銷路爲務、而其莫大之效、恒收獲乎産品之陳列所、例如德之擷色、當於每年之春、有絕大規模之萬國物品展覽會、誠以此舉於本國工商兩界、有莫大之裨益、對內而言、則使本國之貨物、供獻於萬國人士之眼底、而深入其腦際、咸來樂用、對外而言、則可觀摩他國之所産、研究他國之所製、用爲攻錯、以改良本國之所不及者、其擧蓋至善也、今譾以一得之愚、草此短文、以與國人作一商榷

吾國土產、天然人工、俱至豐富、然遂製造遂貲、未嘗有切確之統計、精密之講究、故甲市之人、當不知甲市之所產、遑論乎乙、而墨守舊法、故域自封、則又比比皆是、今政府宜通令全國各鎮縣市、由工商局調查其地之產品、用獎勵之法、以鼓勵之、凡有發明家及製造家、能以所出品呈報者、可得褒狀、並闢陳列所以陳列之、使他市之人、過其境者、咸知其所出之貨品、而樂予採用、俾該出品得廣大之宣傳、及充分之發展、

商埠爲五方交易薈萃之處、既集所屬各鎮縣市之產品以陳列、宜復集萬國之同樣或特異之貨物、以爲展覽、使已國之發明家及製造家、得他山之助、所謂見賢思齊焉、見不賢而內自省者是也、如是國貨之不良者、得模範而就改良、未有者、得模範而從事倣造、以同進於發明及進步之域、則國貨不復有落伍之慨、利權不復有外溢之虞矣、

吾國人之僑居外國者、數至衆也、如南洋羣島之星嘉坡、巴達維亞、菲律濱、暹京、檳榔嶼、西貢等處、華僑均以數十萬計、而此僑民、開南洋之土地、握南洋之商權、根深蒂固、勢力至巨、且皆深具愛國之熱忱、頗能爲祖國盡力、然其經營販賣者、咸爲外貨、以是常受外人經濟之支配、其所處地位、蓋不啻爲外國製造家作推銷員也、今宜由國民政府通令全國各製造家、以其所出品、匯運至各地華僑薈萃之區、由該區僑民商會闢地以爲長年之展覽、任僑民參觀、使僑民知有國貨可以替代外貨、而相率使用之、運銷之、舉國貨於世界之市場、則國貨銷行既廣、利權之輸入自增、工商之發達自速、

國貨宜陳列之說既畢、則進爲陳列館內部組織之論、國內外各陳列館、可依商會之本位而行、不必獨立也、例如閘北國貨之陳列、則可由閘北商會闢一室以容納之、而名之曰閘北商會附設國貨陳列館、又如上海萬國物品之展覽會、則可由上海總商會闢一巨室以容納之、而名之曰上海總商會附設萬國物品展覽會、又如星嘉坡國貨之陳列、則可由星嘉坡中華總商會闢一巨室以容納之、而名之曰星嘉坡中華總商會附設國貨陳列館、

至陳列館之職員、則宜設主任一人、以計劃全館之一切、由該商會特任之、設坐辦一人、負管理全館之責、可由商會坐辦兼任之、坐辦須明瞭各陳列品之詳情、俾得應參觀者之詢問、

陳列館中又須設零買部及代辦部、以應參觀者之零購、及商家之托辦、至商家欲直接採辦貨物者、則視兩方之信用、以限期押匯或分期償付處之、商會又宜預先提倡及聯絡就地之各大華商銀行、爲信用素著之客家、酌量情形、出面担保、或書信用票代爲負責、使兩方交易、得充分之增進也、

此外、各地商會陳列館、須互通聲氣、俾有所採辦、易於接洽、

至陳列館之費用、則由各商會負担之、商會可復向陳列者訂定協議、酌取少量之手續費、但務以不使陳列者稍感其不經濟爲限、如是、則陳列者所費有限、得益至巨、無不樂就斯道焉、

吾國今日、工商之不振、可謂至矣、若不再事奮發、則列强之經濟侵略、將日甚一日、十年之後、必無噍類、願吾國上下、其以吾言爲嚆矢也、

東方聯合商務匯報之創辦人蔣才立(右)及其編輯陳靄麓(左)
蔣君已於該報出版後一日、（三月十一日）赴歐蒐該報搜集專門材料

零碎新聞

▲上海麵粉交易所昨開第十屆第一次股東常會、到股東共八千五百四十五權、首由理事長王一亭報告十七年下期營業狀況畢、次由監察人陳松源報告十七年下期收支帳略後、提議各項事件、並分配股息、末後投票改選第十屆監察人、結果陳松源朱允長二人當選、丁厚卿王寶崙二人候補、

▲法租界南陽橋商界聯合會主席委員張瑞琛、昨日上午三時逝世、定今日大殮出殯、

▲浚浦顧問局彙依進口各國輪船噸數額比率、由英美法日荷中國六國、派熟悉航務之專員充任顧問、歷時十有餘年、近年瑙威以船隻進口噸數超荷船進口噸數之上、依北平使館命令、將荷蘭代表除名、改派瑙威代表委員頓森氏參加、業已發表、惟荷方對此頗抱不滿、謂進口比率雖不及瑙船、而我國輪船多屬於他國屬船、荷船則純屬全部本國商人開行、論航業權優劣、應以荷蘭爲先、故特提出理由、由領袖領事知照浚浦局及顧問局徵詢意見、聞浚浦顧問局對於此問題現正召集各國委員顧問開特別會議討論一切、

▲浦東日華紡織工會、昨日選舉第二屆執監委員、計選出吳子鬪、伍忠岳、徐永先、顧蘭如、王蘭英、姚阿桃、徐彪茂、胡招弟、高德紅、毛濟鄉、李鏡子、張滿賢、黃永昌、王田元、刁庭章、侯德本、任年喜、卜玉麟、伍偉元、吳阿玲、張甫英、金如生、俞世康、楊貴卿、楊阿炳、倪承祿、許翻堯、姚心堂、馮曉雲、費萬慶、俞啓祥、周阿妹三十四人、定期分配工作、

▲市西內商周呈祥承辦宰豬驗烙費、已奉市政府財政局市西稽徵處核准設立辦事處於徐家匯鎮中市、並派檢驗蓋烙專員蔣俊康定於今日起分赴市西曹家渡周家橋北新涇各鎮檢驗宰豬蓋烙、每頭收費一角

▲浦東電氣公司昨假西藏路寧波同鄉會開第十一屆股東常會、到會股東連代表共得四千六百九十三權、已逾總股數二分之一、公推董事趙晉卿爲主席、即由總經理童季通報告上年營業狀況及收支帳略、繼決議分配盈餘、並討論董事會提案、一致贊成通過、次投票選舉董事監察人、結果董事當選者趙晉卿、童季通、張嘯芬、吳蘊齋、項松茂、單允公、何靜之、汪伯吹、楊勳學、俞葆生、童受民十一人、次多數李恆春、錢新之、監察人當選者沈叔達、汪振三、汪政卿三人、次多數賈季英

▲各路商界總聯合會日昨召集第四次常務會議、討論提案、（子）福建路分會會員豐泰號被反日會扣非日貨、議決致函反日會飭知閔行分會查照放行、（丑）靜安寺分會會員厚昌號被房東壓迫勒遷等情、（議決）派調查調解兩部去後報告再（寅）西華德路分會會員陳東海包做服裝、未收齊工資、要求援助（議決）致函寧波旅滬同鄉會惠予解決、（卯）楊樹浦分會會員王核順興鴻茂興等市房被房東日人林維吉轉包於快得利榮社、包者從中漁利、苛增小租、增昂房金、（議決）登日報警誡林維吉以主客之情予以優待、前歸舊有房客居住、不得另租他人、

▲南京路新新公司工友伙食斷絕、勢將餓斃、不得已分頭乞援、要求公司當局先給伙食、公司一部股東見工友無辜被累、於心不安、本有先給伙食之意、嗣因股東方面有馮某者力持異議、始終不允、致事敗垂成、各工友以伙食絕望、加以公司開門無期、爲圖一飽計、特組織募捐隊分赴各方懇募、數日來賴可維持、昨日浦東南洋工會善後委員會特集巨款、購置大批餅乾麵包等物、捐贈該會、又北京路胡慶餘堂藥號亦將藥品捐送該會、

上海老正和綢布染廠發行優待七折廉價預約券廣告

本染廠開辦以來對於精染衣片研究改良頗費心血所幸染工進步營業日增大有山陰道上應接不暇之勢前爲報答顧客起見曾於民國十六十七兩年發售五元優待券二千張凡購有本優待券者門莊染件得按照定價七折計算惟券數有限顧客衆多未能普及致勞各界要求優待者日必多起茲定本年舊歷二月廿日起特再繼續發行五元優待券乙千張仍照前例辦法凡購有是項優待券者門莊染價概以七折計算以酬諸公惠顧之雅意謹此奉佈

銀元禦彈
安亭盜劫　舟子中彈奔如故

舟子紹興人沈阿毛、三十八歲、前日由紹興駕船至崑山安亭鎮、時已下午六時許、適有盜匪十餘名、在該鎮行劫、開槍示威、沈在岸上聞警、急急奔回船中、詎匪見沈奔、疑係投報公安局、即發槍一響、彈中沈之腹部、而沈受彈後奔如故、蓋沈之腹部纏有布袋一只、內儲現洋九十元、匪發之彈、適中在銀洋上、不能入、祇稍傷皮膚而已、

老虎喫醋
持刀殺人

[illegible]婦人俞劉氏、住居閘北南星路崇德里五十八號、與綽號老虎者私姘、[illegible]入家中、毫不顧[illegible]、[illegible]夫生前積蓄[illegible]、近氏以老虎[illegible]、又與流氓某甲[illegible]、昨日上午二時[illegible]氏處纏歡、[illegible]來、叩門良久不應、疑竇頓生、奮力撬開後門、見甲匿於客堂後梯下、一時醋性大發、怒不可遏、出外取得尺餘長之利刃而來、不問情由、向劉連戳四刀、計太陽穴旁一刀、乳部一刀、腿上二刀、頓時倒於血泊中、後經車送醫院醫治、惟傷勢頗重、恐有性命之虞、

妒妹花
同時被誘惑　妒女不歸一急煞

滬西曹家渡談家渡地方客民唐德明之姪女唐鳳貞、年方二九、與同年齡之朱靜貞、在崇信紗廠作工、每日又同食宿於蘇文秀家、故兩女寸步不離、情逾同胞、而兩女貌均秀麗、有范家裕者、亦在廠中作工、遂施吊膀手段、竟一箭雙雕、日前又約兩女同赴租界看戲游玩、至深夜僅朱靜貞一人歸家、而唐鳳貞則留連在外、數日不歸、事爲唐德明得悉、即赴六區警署報請查緝、一面仍向各處找尋姪女、至前日將范家裕扭獲、送交警署、昨解地方法院究追、

米業捐客大失信
裝去八船米　音信杳然　果在檳榔路尋獲

浦東人金蘭生、四十六歲、向業米行捐客、與內地各處米業往來、頗著信用、金於去年舊歷十一月十五、前往松江、向該處西晉泰等七米行購進一萬五千元之米糧、分裝八船運滬、言定該米抵滬後、即將價洋付下、不料金將米運滬後、音信杳然、西晉泰等遂派員來滬找尋、及至年底、依然踪跡全無、遂於上月向松江縣政府呈請出票拘拿、乃該七米行忽於日前探悉金匿跡於滬檳榔路地方親戚家內、於是公推代表徐蓮蓀來滬、昨日上午前往該路守候、果將金扭住、拘回六區警署、略訊一過、判暫收押、候松江縣政府備文提回訊究、

投江獲救
孑然一身　貧無聊賴

甬人徐恩信、五十三歲、所生一女、嫁已多年、並無嗣續、近年來營業屢遭失敗、資產俱已罄盡、孑然一身、貧無所依、常在小客棧內棲宿、所欠棧資、無以應付、近更借貸無門、乃於前晚九時許、踱至十六舖大達碼頭、縱身躍入浦江中圖盡、經船戶救起、由警帶回一區總署、訊得有女嫁在北市某船戶、區長即向其勸慰、派警送往女處、

兩婦服毒不死
〔索欠口角〕

無錫人邵梅生、廿七歲、在閘北源昌鐵廠爲小工、家居閘北中山路四七號、其妻朱氏名銀妹、十八歲、在鴻興盒子廠做工、上月中旬、銀妹曾向廠中同事女工借洋二元、該女工時向其索取、昨日又來、以致口角、經人勸開、乃銀妹怒氣未息、頓抱厭世之念、背人吞服鴉片、至下午四時許、邵工畢返家、當被察覺、立送仁濟醫院、得慶更生、

〔規勸受辱〕 北四川路會元樓堂倌通州人朱東來、三十一歲、住海寧路實安里四七九號、性喜賭博、昨日其妻孫氏、規之不聽、反被毆罵、孫氏氣憤之下、於下午五時許、私購數角煙泡吞服、經人覺察、送入醫院、幸毒尙輕、不致喪生、

斜徐路之火
燬屋二間

昨日下午五時半、斜橋西斜徐路平房中、突然失愼、經救火車趕到救熄、計焚去平房二間、火頭徐明羅拘入二區公安局訊核、

老僧斷手斷足
死得苦

老僧杭州人王法元、六十六歲、住七浦路居家弄鴻興里一六五號、昨晨七時半、偕其友月通和尙搭電車至海寧路、王下車不愼仆地、致左面一手一足均遭軋斷、送至醫院救治無效、至下午二點半身死、

趙振明女士離婚判准後
屢傳李命始終不到
實屬違抗堂諭……着即票提

趙振明女士前在法公堂控訴丈夫李命虐待、恩斷義絕、請求離異、追還粧奩等情一案、奉判准予離異、着被告將原告所有奩俱等物如數交還、否則依照價目賠償在案、前日又奉傳訊、被告抗傳不到、原告代表董俞律師稱、被告迄今仍未遵諭交還、且人亦不到、實屬有意抗違堂諭、求請提案訊追、被告吳凱聲律師起立聲稱、敝律師派人通知被告到案、不知如何、仍舊不到、敝律師祇得退出代表職務等語、陳承審官判被告李命於早經判決之案、飭令交還原告奩俱、已屬從寬、迺竟執拗不遵、屢傳始終不到、本日傳票發出、仍不到案、着即票提、保人簽認傳票、亦不到案、殊屬藐頑、再傳、

萬國籃球錦標
今晚舉行最後一幕
七時……高麗對葡隊
八時……中華對美國

本屆萬國籃球錦標決賽、美國已以二戰二勝之資格奪得冠軍、惟尙有一次未了之賽、將於今晚八時在勞神父路中華籃球房舉行、其得失已於錦標無關、裁判員舒鴻、檢察員吳邦偉、另一組落選賽、高麗亦已兩挫葡軍、佔得第三席、今晚於七時仍行交鋒、裁判員吳邦偉、檢察員宋君復、

市一體育場
工商足球第六週賽

市一體育場工商業餘足球競賽會、昨日舉行第六週比賽、茲將昨賽結果錄後、

與賽隊名	組別	結果	裁判員
健民勝郵務	(工)	三比〇	王翰祥
商餘勝新華	(商)	三比〇	唐仲光
南姚工餘和局	(商)	二比二	張鵬颺
法電勝華電	(工)	九比〇	許學書
上交勝美亞	(工)	一比〇	何春輝

樂也足球隊在蘇告捷

樂也足球隊、前晨(三十日)七時、乘滬寧車抵蘇、下榻於桃塢中學、早餐後、球員齊集於該校球場、先作輕微之練習、個個精神飽滿、下午三時、乃與該校足球隊作友誼比賽、裁判員銀角一鳴、雙方開始角逐、往來馳騁、經九十分之劇戰、樂也以五與〇之比大獲全勝、

百碼新紀錄
九秒又二五

三十日達拉司城電、白來賽氏、今日打破全世界百碼賽跑之紀錄、在南部大學舉行運動會時、白氏百碼賽跑所費時間、僅爲九秒又二五、而以前之世界紀錄、則爲九秒五、但觀衆則謂白氏此次之成功、非其實能、因賽跑時風勢甚猛、而白氏順風前進、故其勢益速、此事須由美運動聯會考慮、再行定奪、按白氏於一九二八年、曾爲遠東運動大會美國領賽運動員、

黨童子軍促進會成立

本市黨童子軍促進會、於昨日(三十一日)午後一時半起、在北四川路中央大會堂開成立大會、到市黨部代表吳顯仁、陳克成、四區黨部代表陸元虎、潘鼎元等、團體計愛國女學、總商會及商務工會社會黨童子軍等二十餘團體來賓有前黨童子軍委員會軍事訓練處主任梁一鷗等八百餘人、又中央黨童子軍司令部直轄第七團(愛國女學)同時舉行宣誓禮、至六時散會、

新國語讀物展覽會

全國國語教育促進會、爲使一般人認識現在國語的面相及引起研究國語者的注意起見特於昨日下午一時起、在上海大后宮開新國語讀物展覽會、到會參觀者千餘人、會場劃分陳列・正音・游藝・三大部、陳列部中央、陳列新國音讀物、及新國語讀物、東部陳列新國語出版・標語・傳單・傳報・繪圖表・歌曲等、西部陳列國語文・國語法各書・壁上滿懸[illegible]、正音部張懸字母表・拼音表・系統分明、一目瞭然、是日到會來賓、向正音部發問者、先後共一百三十一人、由正音員分別答復、尙有一部分用書面詢問、當即約定三天內用書面答復、遊藝部分爲三種、①字母翻譯、②[illegible]、③字母遊戲、至下午五時三刻散會、

華僑教育會議談話會
正午在大東酒樓舉行

籌備已久之南洋華僑教育會議、定於今午十二時假座本埠南京路大東酒樓、先舉行國內代表談話會、由暨大鄭洪年校長主席、除直接函邀外、尙有一部份代表寓址未悉、連日登報通告、其屆時蒞臨、以便交換意見、共商進行、

學校日記

▲大夏大學　梵州路大夏大學畢業同學會、日昨在東亞酒樓開本屆全體會員大會、到者共八十餘人、改選職員結果、王[illegible]・張仲寰・程寬正・曾昌榮・盧紹[illegible]・石・周尙・顧保廉・邵名鶴・等十人爲執委、並議決每人捐助一月薪水、未得職務者亦須捐助二十元、[illegible]作母校建築新校舍之費、

▲青年會職業學校　四川路青年會職業學校、於本學期續開日文系、添設日文、除原有夜校外、并設留日預備科及日文專修科、以便欲赴日留學或譯讀日本書報者、業經開始招生、聞報名者頗衆、現定於四月二日開學、

▲時華女校　提籃橋時華女校(即前愛國一分校)原有校舍、不敷應用、已於昨日遷至提籃橋平涼路福特林路十五號三層大洋樓內、該處地址適中、旁有餘地、栽植花卉、風景幽雅、操場平廣、可資運動、

二千五百元　興隆票
不興隆　不還債
上訴院定期宣判

甬人李信孚、前以在滬經營商業失敗、負債甚鉅、元豐錢莊亦被欠萬餘金、雖當時控由前會審公廨判令償還、然因查無財產、致難執行、嗣在外調解、將債額折扣、由李償還五千五百兩、作爲了結、其償還之法、先付現銀二千兩、所餘三千五百兩則由債務人出立興隆票交給該莊、須俟興隆理楚、迄已數載、李始終藉口渠未達興隆之時、無力履行該項債務、而該莊以李年來已不窘乏、與同鄉項蓮生等合夥開設申茂蓬行、專營軍裝業、前年承辦國民革命軍總司令部之軍裝、計值數十萬、獲利亦有十餘萬之多、旋因股東間帳款糾葛、在臨時法院涉訟、故認爲係有意賴債、且查得李除合夥營業外、其個人尙設有同茂蓬行、但彼對外否認該行係渠所開、另以一日人出面、乃延律師向臨時法院起訴、請求判令償還該款、第一審結果、已得勝訴、詎李信孚仍斤斤以未興隆、無力還債爲詞、對該判決猶不甘服、延律師具狀上訴、業於星期四午後由上訴院審訊供終結、定四月九日宣判、

捕魚水戰
八個小兒　一一打倒　幾遭溺斃

虹橋路程家橋鄉民陳阿三之子根生、十六歲、昨日下午邀同鄰居顧畔雲之子關慶及張小弟張阿荀吳友根顧全林項阿弟姚阿毛等共八人(均十歲以內)、至附近錢家浜車水捕魚、後因分魚不均、在河中口角、繼取污泥爲武器、互相拋擲、根生臂力甚大、竟將衆兒逐一打倒、壓在泥中、不能爬起、事爲各兒家屬聞悉、趕往救出、幸免溺斃、遂報告六區一所第一派出所、將衆兒一併帶至所中、略訊一過、因事涉微細、諭令伊父陳阿三領回管束、具結出外、

不願操淫業
妓女求援

前日有一浙江女子劉瑞貞、十八歲、前被人價賣入福州路某妓院爲娼、現伊訴稱、不願操此皮肉生涯、故私自逃出、要求送往濟良所云云、捕頭以此事發生于公共租界老閘捕房境內、遂電知該捕房、飭探張雲前往將劉女帶回捕房、調查之下、得悉劉女曾在靜安寺路一一一一號吳姓家內爲婢、嗣被私串逃出者、當往吳家詢問、確有其事、乃飭令暫送濟良所留養、候票請臨時法院、再行核奪、

意圖暗殺
黑暗中暴徒　除眼中之釘

住居滬城也是園後面仁壽里爲裝電燈匠之周阿二、其妻周氏與流氓名三子者姘識、視本夫如眼中之釘、因此三子身懷利刃、每至夜間、守候阿二、意圖暗殺、前晚九時許、阿二由外歸家、行至吾園路暗處、三子袖出利刃、欲來猛戳、阿二見機退避、大呼捕盜、崗警聞悉到來、將三子捕獲、連同阿二一併解送二區二分所訊究、

發憤尋嫂
兄死寃枉　獲解法院訊辦

鹽城人宋長興、在鹽邑務農爲生、其妻宋徐氏二十一歲、生性淫蕩、與李得新姘識、背夫私奔、與李偕逃來滬、匿居閘北裕豐路金玉里、惟該氏逃走後、而該氏之母家竟誤會伊婿虐待、致將妻毆打失踪、遂邀集妻黨大興問罪之師、宋百口難辯、竟被妻黨扭住毆傷、因而臥床不起、宋弟宋湧興以見遭寃辱、發憤尋嫂、四處探訪、前日果在閘北尋獲、乃鳴警拘入四區二所、昨解地方法院訊辦、

寡婦輕生
求死不得　求生無路

寡婦沈王氏、念六歲、滬西虹橋人、生有子女各一、上年二月伊夫沈橘生病故後、因家貧無依、乃於去秋入曹家渡日華紗廠做工、遂與同廠工人某甲發生戀愛、同居該廠附近、慶歷新年將事告知族長、擬再醮某甲、以維生活、族中以氏夫故尙未除服、不應再醮、事被附近流氓金蘭申阿銀榮等知悉、至日華廠尋覓沈王氏、謂此事族長已允許、惟須貼還茶禮一百五十元、今須先付五十元、沈王氏不疑欺詐、遂照付鈔洋五十元、前日返家、詢及此事、而族長一味否認、氏知受騙、一時怒不可遏、屢次用刀自殺、經人奪去、旋由同廠女工伴送回廠、告知某甲、而甲反責氏當時不應將銀洋交付、致起口角、沈王氏至此、以孤苦零仃、前途茫茫、不如一死、乃潛行出外、投吳淞江中圖盡、經舟人救起、得慶更生、

金利源碼頭
藍衣女屍

昨日上午六時、十六舖金利源碼頭旁、發現無名女屍一具、身穿藍布衫褲、內襯絨線衫、年約二十餘歲、致死原因未明、當經陸家嘴水巡捕房華捕帶回捕房、查無屍屬、即用電話通知救生局、將屍帶去、候地方法院檢驗、

日輪猛撞
垃圾船　舟子四人落水

裝運垃圾頭目胡順記、前晨命船老大徐少卿、載運垃圾一船、由蘇州河新閘橋下駛出、擬往南黃浦卸去、甫抵陸家嘴浦中、其時適有日本商輪納也丸(譯音)第一號進口、行駛頗速、致將垃圾船後梢猛撞、頓即翻轉、舟子四人、一併落水、幸被紮船救起、惟該船船身已順潮向南浮去、事後經某划船夫在太古公司碼頭截獲、昨由老大報告水巡捕房請究、

學徒舞弊案
轉保人不到

綢和富士綢緞號、前投法公堂控稱、蔣錦堂前隨房金到來爲學徒、詎被串同舞弊貨款、求請向保人追償、詎之保辯稱、商人亦由住居[illegible]之姿銀樓擔保、案經飭傳轉保人到案再核、前日又奉傳訊、姿銀樓不到、由律師代表稱、姿銀樓現往漢口收帳、故不到案、求請改期再訊、官諭准予展期再訊、

形形色色
煙犯拘究

有人在貞[illegible]路七十三號私設燕子窠、車務處西捕頭湯密台其、偵悉[illegible]、拘獲燕子窠主紹興人李阿榮、甬婦吳小妹、吃煙人吳阿坤・胡香子・王貴生・杭阿五・劉洪生・沈[illegible]慶・王貴生・王文偉・婦人王吳氏等一干人、連同煙槍四支、煙燈五只、以及煙具煙膏等、一併帶回總巡捕房、捕頭論飭李阿榮與小妹分別收押、其餘各交五十元保出候訊、

直隸人程德芳、昨午身藏煙土十五兩、行經北河南路、意欲帶至江灣鎮販賣、被匯司捕房一一八號華捕查出、一併帶入捕房、押候解究、

松江人趙顧氏、前日在滬購得煙土大小計五包、重約四斤、擕之乘車返松、在南車站被警查出、帶入警務處、訊據供稱、此項煙土係五家托帶等語、遂備文解送地方法院訊究、

違背契約

嚴澤肪延律師代表投法公堂控稱、原告於民國十四年四月間、與華興綫廠經理陳籌浩訂立合同、包銷貨物、每月五十箱、每年六百箱、以三年爲期、不料被告於民國十五年一月間、將廠閉歇、原告祇做七個月生意、尙有二年零三個月期限、被告有違合同、求請判償損失洋六千七百五十餘元等語、被告由趙如新代到、延費席珍律師辯稱、被告於上年在案先行控告原告不照契約履行、奉判[illegible]被告洋二千元、有案可稽、現今原告所控、毫無理由、陳承審官諭傳被告自行到案、再行訊核、

水手溺斃

英艦Ladybird號上水手英人Tucker、昨晨十二時許、在虹口碼頭艦上失足落浦、當即設法撈救、屍身沉沒無踪、當由該艦長報告匯口捕房、轉請陸家嘴水巡捕房打撈、

廚房失愼

昨晚九時半、法租界環龍路二百二十八號某西人住宅中廚房間突然失火、經救火車趕到救熄、損失殊微、

天氣報告

天文台報告、昨日天陰、風雨製下降、沿海岸有霧及微風、最高溫度爲六五・三、最低爲三八・〇、預測今日天晴朗、氣候仍高、有東北風、

各處警訊

◈十六舖　南市十六舖老太平弄一百三十九號姚延齡家、前日下午七時許、突來口操寧波音之盜匪三人、兩匪各出手槍、聲言借洋三百元、言畢、即將事主男婦人等一併驅入後廂房、將門反扃、然後肆行搜刦、當被刦去鈔洋八百八十元、現洋二百十五元、大小金戒三只、金表鋼表各一、皮夾一只、內儲鈔票及現洋約三十元、攜贓揚長而去、

◈水仙宮　滬南一區三分所轄境水仙宮九五弄五號鄭阿桂所開之元興成衣店、昨晨六時、忽來盜匪三人、執有手槍、被刦去現洋六十二元、金戒兩只、攜贓仍由大門而逸、

◆法大馬路　法大馬路二百七十八號祥泰洋貨店、昨晚八點時、突來盜匪三人、以購布爲由、闖入店堂、袖出手鎗、當在帳台上搶去大洋一百四十五元、攜贓向西而逸、行至寶興里口、開槍一響示威、

❖　❖　❖　❖

來件

絲繭總公所請撤消特捐電文

江浙皖絲繭總公所、於昨日上江蘇省政府電云、江蘇省政府主席鈕長鈞鑒、竊查繭捐在民國初年、先總理臨時大總統任內、每擔繭一担、額收正稅六元、其捐率最爲折衷、迨夏政府時代、加至八元、甲子戰事、又加軍事開拔費一元六角、軍閥苛斂、層層而耳、名爲軍事、乃成永久、十六年份奉寗總司令令會電、飭於新繭加徵二五特捐、以濟北伐餉需、時總所正請豁除苛捐、請予永遠革除、並飭認臨時餉捐、每擔二元、當奉財政廳核定繭捐正稅八元、特捐四元、遵公所改良會等辦費共爲十二元四角、此外地方公費附加、由廳就特捐項下酌量核撥等因、在財政廳革除附加名目、自爲正辦、維特捐四元、照正稅已加五成、廳商爲北伐餉需、不得不勉爲負擔、上年呈請減收特捐、未奉核准、是臨時餉捐、已勉納一年、仰體政府軍需孔亟、忍痛負擔、可謂至矣、茲據各縣繭業函陳、以近年蠶桑頗[illegible]、蠶包存擱、市面凋敝、農商兩困、請予撤除特捐、以紓喘息等情前來、竊思特捐四元、本屬臨時性質、北伐完成、確應免其徵納、俾紓負擔、爲維現狀、務請仰體先總理減輕繭捐用意、將附帶之臨時特捐名目自本年起、先行撤消、以恤商艱、而存原案、臨電迫切、伏乞俯順商情、不勝待命之至、江浙皖絲繭總公所委員會常務黃楫臣・沈驊臣・陳[illegible]・孫藻昌・吳申伯・宋靜庵・張讀笙・叩晧、

閘北三段救火會覆虬寶商界聯合會函

逕復者展誦大函幷悉貴會會員商號對於寶山路寶發記竹器店失愼一事表示不滿責備紛如究其原因雖不止一種然敝會對此亦至引以爲歉惟敝會旣屬地方機關則地方人士之批評與指摘固所歡迎而提倡義務設置救火機關敝會自前年被災之後繼續經營始得規模粗具而射水機械久未完全此皆獨地方人士所引爲深憂卽敝會同人亦視爲慚愧旣承垂詢茲謹將年來出納逐一條陳俾明眞相當租之際計收會員凌君借洋五百元特別捐約五千五百餘元籌募所得費約三千元市政府補助費一千三百餘元年捐約九千三百餘元付薪餉約四千元付公費約一千一百四十餘元付消耗費約一千〇四十餘元付雜費約二千五百二十餘元付救火器械二千二百餘元付未付帳目一千六百餘元付傢伙器具五百二十餘元付押櫃六十餘元付火警電鈴約一千二百四十餘元付服裝二千三百餘元付救火車四千四百餘元付臨時購置三百三十餘元付遊藝會所四百餘元以上共收一萬九千六百餘元、共付二萬二千〇三十餘元實短少洋二千四百三十餘元假若市民繼續捐則尙可維持現狀乃市政府忽有取消一切雜捐之舉遂將市民直接輸將保護自身之救火捐亦包括在內而地方人士亦以市政府已有明令取消一切雜捐故咸存觀望致使此地方自辦之團體陷於絕境彷徨歧路進退兩難敝會雖物持危局然能力有限開支浩繁若再事遷延行將破產卽以敝會經常費而論旣如上述之數目卽使市政府如數撥下亦僅足以維持現狀[illegible]價值二萬餘兩被毀後僅存[illegible]可以應用惟[illegible]另件需一千七百英金折合華幣若需一萬八千元加以裝置等費至少需二萬元試問年來捐募所得及市政府補助只得一萬九千六百餘元而開支與其他設備已超過此數尙有何力以從事於修復此耶然事雖如此敝會並非苟安於此局面卽以爲盡職實爲敝會無日不亟亟謀劃[illegible]之心恐較諸地方人士尤且過之言敝會於去歲購置之新車本卽用以裝置[illegible]惟因機械上發生種種困難未能如願現擬決向外洋訂購若非財政發生困難來源告絕恐早已裝置應用雖不能與舊有相比然拒納九仞之成虧於一簣豈非是可痛惜之事乎綜此情形則貴會所欲明瞭者當盡於此矣尙將此情形轉達貴會會員商號如荷諒解鼎力誠卽希轉懇貴會會員商號以及地方人士解囊援助以竟一簣之功則市民生命財產實利賴之至過承謬讓愧不敢當敝會同人惟有勉向前以副厚望並希派員前來敝會俾得將帳目呈閱敝會並同時擬有辦法茲特派常務委員劉榮泰趨前晉謁[illegible]聆敎接洽爲荷專此順頌公安

彼需服清導丸以平肝火

無能爲力

因腸臟欠佳而有便秘也

常患便秘之人必感事事不如意之苦一覺醒來便覺頭暈口苦步履維艱日間辦公耗了半日時間猶不能修成一信辦妥一事雖竭力思維終覺無能爲力蓋其體內屯積廢料釀成毒質其腦筋與飢肉智慧與精神均爲此毒質消磨殆盡此等人苟知清導丸爲利便平肝提神醒腦之和平良藥用以調劑其腸部工作斷不至感許多不便受許多痛苦也

安徽徐寨橋郵局僉申報經理處王君心誠來書云「鄙人常患便秘以致身體虛弱精神困頓屢服無效後服清導丸數劑便利神清身體亦日見強健感感」

清導丸每一瓶六角每六瓶三元遠東總發行韋廉士醫生藥局

上海江西路六十號　各埠藥房均有出售或直向本局郵購郵力在內郵票收用

江灣賽馬第二日成績

第一次（初陞）
馬名 騎師 重磅 獨贏 馬位 賽一哩
㊀浙江Chekiang 章振遠 160磅 635張 468張
㊁司帶昆泰克Quatation Mark 坤由 160磅 585張
㊂英特勒泊夫Interruptive 海馬維去 152磅 566張
總時間二・三・四最後二法郞三〇・一 頭馬勝一馬頭二三馬相距一乘
獨贏 十六元九角
馬位 ●六元七角㊁六元三角㊂六元四角
搖彩 ●二七號五百二十三元㊁五〇五號一百四十九元四角㊂九號七十四元七角
獨馬票總數 二五七〇 馬位票總數 二四四六
十六張各得洋二十元號碼如下 二七 五四二 一六三 六八 二六〇 二三九 一〇五 五二九 四四八 五一三 五三一 三三五 四三四 二八〇 四一七

第二次（開虞司會浦） 賽一哩
㊀惠脫大蒙色White Diamond 李大星 155磅 2359張 1660張
㊁康雪達勳Consideration 畢浩清 152磅 166張
㊂愛羅潑令Aeroplane 恩卡業沙 158磅 897張
總時間二・六・二最後二法郞二九・二 頭馬勝一馬頭二三馬相距一乘
獨贏 六元一角
馬位 ㊀五元一角㊁六元六角㊂五元六角
搖彩 ㊀四一五號七百十一元七角㊁二五號二百〇三元三角㊂一二八號一百〇一元六角
獨馬票總數 二四一五 馬位票總數 二四二七
七張各得洋二十元號碼如下 一六二 三三〇 四四〇 四二七 六四八 一一六 五一九

第三次（初陞賽） 賽一哩
㊀果特生Godson 李大星 155磅 622張 744張
㊁勿倫特泡不Flanders Poppy 拿特 152磅 1264張
㊂天福Tien Fook 畢浩清 155磅 189張
總時間一・四・一最後二法郞三〇・一 頭馬勝一乘二三馬相距少半馬
獨贏 二十二元二角
馬位 ●大元三角㊁五元七角㊂十元二角
搖彩 ●二六號七百七十四元四角㊁六三號二百二十一元二角㊂六號一百十元六角
獨馬票總數 三三五四 馬位票總數 三三八六
十五張各得洋五十元號碼如下 二九 七七四 四四一 二二八 五七二 一八二 八二四 四九七 四八四 六七〇 三三五 六二三 六八二 六一一 七五四

第四次（衣司脫） 賽一哩四分之一
㊀蘇州Soochow 黃浩 163磅 1387張 1066張
㊁亞而勿林Old Friend 日阿拉沙 165磅 293張
㊂維爾而儂好司The Wellknown Horse 田七 152磅 78張
總時間二・二八最後二法郞三〇・一 頭馬勝一數乘二三馬相距四乘
獨贏 五元三角
馬位 ●五元二角㊁五元八角㊂八元一角
搖彩 ●三六五號一千〇〇[illegible]㊁七〇五號二百九十二元四角㊂七五七號一百四十六元
獨馬票總數 二三五四 馬位票總數 一八六五
七張各得洋二十元號碼如下 五五〇 四〇〇 三三四 六七六 六 二二八 八四九

第五次（新馬大皮） 賽一哩半
㊀司帶福Star fort 李大星 152磅 62張
㊁沙雪而衣扶Social Eye 海馬維去 155磅 1268張
㊂地太軋海羅The Tiger Hero 劉順德 155磅 141張
總時間三・九・四最後二法郞二九・四 頭馬勝半乘二三馬相距一馬頭
獨贏 二百十九元
馬位 ●六十六元二角㊁七元九角㊂三十一元九角
搖彩 ㊀四九〇號一千五百三十五元㊁一一六號四百三十八元㊂四八一號二百十九元
獨馬票總數 四四〇三 馬位票總數 四四一三
十三張各得洋五十元號碼如下 二〇九 二六 六一四 二四八 一七七 四六二 五〇〇 五六六 六八三 五六五 一五二 三一五 一三一一

第六次（南洋） 賽五浮郞
㊀馬阿米Mon Ami 海馬維去 182磅 1173張 989張
㊁色白克拉司Sub Class 畢浩清 139磅 691張
㊂開而羅而Kilemol 拿特 149磅 271張
總時間一・一四・二最後二法郞三〇・一 頭馬勝半乘二三馬相距一馬頭
獨贏 十二元七角
馬位 ㊀六元七角㊁七元五角㊂十一元三角
搖彩 ㊀一一七〇號一千一百三十九元㊁[illegible]㊂四九〇號一百六十二元七角
獨馬票總數 四三三六 馬位票總數 三五一六
十六張各得洋二十元號碼如下 九一五 八一 七三〇 九四 六八六 八六三 四〇一 九六五 一一二 七二 七〇 七一 三 一〇六三 一〇七二 三九八 三〇六

第七次（開特林） 賽九浮郞
㊀福華特麥去Forward march 唐一楓 167磅 986張
㊁翁立温Only one 黃浩 150磅 92張
㊂天讓Tien Doong 畢浩清 167磅 515張
總時間二・二二・四最後二法郞三〇・三 頭馬勝半乘二馬相距半乘
獨贏 五十四元一角
馬位 ㊀十四元二角㊁十二元七角㊂十元一角
搖彩 ㊀七八八號一千二百〇三元四角㊁三七八號二百四十二元八角㊂一一九九號一百七十二元九角
獨馬票總數 三三二四 馬位票總數 二九一四
十三張各得洋二十元號碼如下 一一三〇 三六〇 五六二 七 五八 二二五 九 一四 七九九 一六八 四七一 一〇六 四〇三 一〇七四 一〇四八

第八次（倫特奧撥倫講） 賽七浮郞
㊀反呼勿拉Firefly 亨特生 153磅 977張 463張
㊁軋倫卡色而Grand Castle 恩卡業沙 160磅 183張
㊂勃郎司東Brownstone 大拉司 152磅 256張
總時間一・四四・最後二法郞二九・四 頭馬勝半乘二三馬相距半乘
獨贏 二十二元七角
馬位 ㊀八元㊁六元八角㊂十元三角
搖彩 ㊀四九號一千〇五十四元四角㊁九二七號三百〇一元二角㊂三九號一百五十元六角
十七張各得洋二十元號碼如下 [illegible]

第九次（衣司托特拉特吐） 賽一哩四分之一
㊀軋倫康不訥Grand Company 李大星 166磅 467張 412張
㊁品亞泥Peony 唐魂 167磅 35張
㊂反來羅脫Fairy Knight 張順達 167磅 36張
總時間二・四〇・一最後二法郞二八・四
獨贏 四十元四角
[illegible]

第十次（愛不而）
㊀飛英Fei Ying 張順達
㊁拿勃而拉夫Noble Life 大拉司
㊂司帶恩泥司Star Anise 李大星
總時間一・四六・三最後二法郞二九・一
獨贏 十七元六角
[illegible]

第十一次（雷特好司）
㊀蒙脫勃來克Mount Blanc 李大星
㊁排根末南Bargain Money 海馬維去
㊂會林登Wellington 章振遠
總時間二・一〇・四最後二法郞二八・四
獨贏 四十七元九角
[illegible]

江灣大賽馬第三日預測

▲第一次 一哩 平力賽
㊀阿摩而特Armed Guard
㊁馬阿米Mon ami
▲第二次 一哩 衣司門壓賽
㊀色白克拉司Sub Class
㊁軋倫卡色而Grand Castle
㊂反羅歇浦Fellowship
▲第三次 一哩四分之一 雷臘濮司賽
㊀可退勳麥克Quotation Mark
㊁地太軋海羅The Tiger Hero
㊂亞而嚴拉夫Old Triumph
▲第四次 一哩半 香司好司賽
㊀海特羅潑令Hydroplane
㊁會林登Willington
㊂卻明奧司登Charming Osten
㊃排根末南Bargain Money
▲第五次 四分之三哩 格來衣司登賽
㊀愛羅潑令Aeroplane
㊁密克司特勃南Mixed Double
㊂立得而太太Little Tartar
▲第六次 一哩四分之一 反登而杯賽
㊀高地利蔡Coeur de Lion
㊁亞而勿林Old Friend
㊂勝令司華Prince Walbert
而白色根 II
▲第七次 四分之三哩 亞埃亞賽
㊀勿林特泡不Flanders Poppy
㊁反立派立特Fairy Pride
㊂拿勃而拉夫Noble Life
▲第八次 一哩四分之一 大香檳賽
㊀蘇州Soochow
㊁惠脫大蒙色White Diamond II
▲第九次 一哩 茂□脫賽
㊀沙雪而衣夫Social Eye
㊁勃郎司東Brownstone
㊂潑多利梅Ptolemy
▲第十次 一哩 賽克立發司賽
㊀惠而儂好The Wellkown Horse
㊁天讓Tien Doons
㊂翁立温Only one
▲第十一次 一哩半 初與杯賽
㊀白雪哈勒司Bucephalus
㊁勃來克大蒙Black Diamond II
㊂昆令Quention

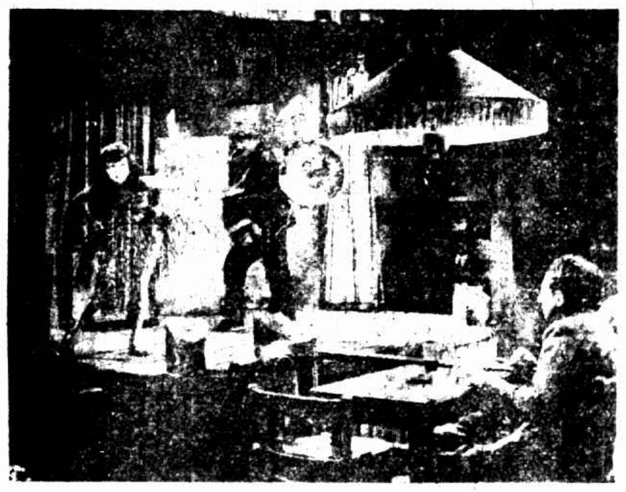
現在大光明開映黃柳霜主演刀光倩影之一幕

商場行市

厘價回高 拆亦驟漲

▲注厘 昨三月三十一日、厘價較前天回高一毫二忽半、早市計七錢一分八厘六二五、下午七錢一分八厘五、同業稍有交易、人心似高、又拆兌行情、小洋一千二百廿三角、銅元二百九十七千二百、江南小洋全日計六錢一分五厘五、廣一厘、廣東毫亦加半厘、早市五錢八分六厘三七五、下午五錢八分七厘、計大銅四百十五千五百文、計二千九百八十五文、衣牌加七文、計二千四百八十四文、角坯二百四十四文、貼水五十四文、
▲銀拆 昨當星期日、又逢銀行封關期內、故對外並無進出、惟同業各莊有所需要、以致銀拆驟然上騰、較前人計漲五分有奇、早午兩市、同爲八分、
▲標金外匯仍無行市

市價一覽

三月三十一日（星期日）市
●各國金銀貨幣價 [illegible]
●金市 [illegible]
●銀洋錢市 [illegible]
●滬北米市 [illegible]
●滬南米市 [illegible]
●油豆餅 [illegible]
●匯豐金銀錢洋銅元銀拆高低表 [illegible]
●現貨麵粉 [illegible]
●糖市 [illegible]
●無錫雜糧市 [illegible]
●上週上海證券物品交易所公定市價表 [illegible]
●大連油豆餅電一週比較價表 [illegible]
●紗布交易所一星期登帳價格表 [illegible]
●無錫米市 [illegible]
●煤油 [illegible]

上海搬場公司
服務最久
車租每小時四元
像俱嫁裝行李 拆裝搬好

治咳專家 唐拾義 防癆久咳丸
（每瓶一元 世界各埠均有經售）

管！ 是梅毒的巢穴
哈蘭士內服六零六
價目[illegible]
上海四馬路太和藥房發行

中國國民黨政綱

改良農村組織增進農人生活（對內政策第十條）
制定勞工法改良勞動者之生活狀況保障勞工團體並扶助其發展（對內政策第十一）
厲行教育普及以全力發展兒童本位之教育整理學制系統增高教育經費並保障其獨立（對內政策第十二條）
一切不平等條約如外人租借地領事裁判權外人管理關稅權以及外人在中國境內行使一切政治的權力足以侵害中國主權者皆當取消重訂雙方平等互尊主權之條約（對外政策第一條）
關於中央及地方之權限採均權主義（對內政策第一條）
中國國民黨上海特別市黨部宣傳部

滬寧火車表
[illegible]

滬杭火車表
[illegible]

船期
三月三十一日
▲進口輪船報告 [illegible]
▲出口輪船報告 [illegible]

外洋輪船報告
▲西雅圖班 ▲德國亨寶班 ▲英國倫敦班 ▲法國馬賽班 ▲温哥武班 ▲舊金山班 ▲瓜哇班 ▲香港小呂宋 ▲青島大連班 ▲神戶長崎班 [illegible]

今日戲目

常年義務送登

■電影■
北京 異性熱力 三時 五時半 九時一刻
上海 遠走高飛 三時 五時半 九時一刻
東海 球大王 三時 七時 九時
東華 情俘
東南 從軍夢 三時 五時半 九時一刻
共和 亂世忠臣 三時 七時半 九時半
武昌 新任海軍 三時 七時 九時半
通俗 小劍客 二時半 七時 九時
中華 紅蓮寺 三時 七時 九時
奧飛姆 羅克空城計 一時 三時 六時半 八時
中央 荒唐將軍
新中央 荒塔奇俠 三時 五時半 九時一刻
夏令配克 小英雄 二時半 五時半 九時一刻
卡爾登 學生軍 三時 五時半 九時一刻
光陸 學生軍 三時 五時半 九時一刻
愛普廬 良友 三時 五時半 九時一刻
大光明 刀光倩影 二時半 三時 九時一刻
奧迪安 皇宮秘史 二時半 五時半 九時一刻
好來塢 處女奇情 二時半至十一時
百星 紅顏碧血 三時 五時半 九時一刻
恩派亞 荒村怪俠 三時 五時半 九時一刻
萬國 最後一笑
租妻秘密 三時 七時 九時
卡德 黑奴魂 三時 七時 九時
世界 蜘蛛黨 三時 六時 八時

■舞臺劇■
共舞台 夜戲 全本武則天 演員 董吁天 白牡丹 陳佩卿 碧琴芳
大舞台 夜戲 周信芳 御碑亭 演員 衛小雲 楊會忠 小翠花 金少山
第一臺 日戲 新玉堂春 夜戲 四本 開天闢地 演員 劉筱衡 麒麟童 安舒元 陳筱穆
上海舞臺 夜戲 十一本十二本 穿金寶扇恨 演員 [illegible]